ESTABLISHED 1872, NO. 23097 中宣內政部登記證第二八四十二號 THE SHUN PAO SHANGHAI, WEDNESDAY AUGUST 25. 1937.

申報

中華民國貳拾陸年
捌月貳拾伍日 星期叁
今日本報一大張
售國幣四分五厘
第二萬三千零九十七號
本館地址 上海漢口路三百○九號(望平街口)
本館電報 掛號六○七八
本館電話 九三三四五號 九三三四六號 九三三四七號 九三三四八號 轉接各部事處
附▼每逢星期日贈每週增刊

我們要沉毅堅定，勝固不驕，敗亦不餒！

敵襲後路計劃失敗
獅子林竟日猛烈血戰
截至今晨五時戰事猶未停
羅店竄入之敵已完全殲滅
張華浜等處敵軍悉數掃蕩

(本報特訊)最近兩日來、戰事重心、移至吳淞沿岸、敵應援軍兩師團、窺伺多日、乘隙偷渡、抄襲我軍後方、幸我軍早有充分準備、連日一部份在張華浜·蘊藻浜·吳淞砲台灣·獅子林·等海口登陸之敵軍、均經我軍奮勇迎頭擊退、零星殘敵、現集中獅子林、負嵎頑抗、另一部份約千餘人、間道竄至羅店鎮、經我軍重重包圍、激戰半日、完全殲滅、獅子林方面、自昨午起、展開最猛烈之血戰、雙方肉搏衝擊、敵遺屍遍野、截至今晨五時、戰事迄未停止、據某軍事專家言、獅子林之敵、根據雙方軍力之比較、與夫所處地理之形勢、敵全部消滅、僅爲時間問題、絕不能予我方軍事有任何牽制、故毫不足慮也、

****

敵軍於二十二日以迄二十三日晨、偷襲吳淞張華浜·蘊藻浜·瀏河·及楊林口·等處之企圖登陸、當經我軍奮勇迎擊、戰事異常劇烈、敵終不支、狼狽而退、惟敵軍登陸之企圖、並未因此而消滅、乃於前晚(二十三日)特派一旅團之衆、在敵艦密集、砲火掩護之下、猛攻我吳淞砲台灣一帶、**並有少數敵軍偷渡登陸、我軍沉着應戰以機關槍密集掃射、並以重砲還擊、旋我空軍飛至助戰、猛劇轟炸、敵軍經我陸空軍之夾擊、傷亡奇重、血戰至昨晨三時許、我軍卒將敵軍痛擊潰退、**敵軍之登陸企圖、完全失敗、

又訊、昨(二十四日)晨四時許、天將拂曉時、又有敵軍約三千人前來犯境、在砲台灣洋碼頭迤東沿塘至石梗一帶、蜂擁登陸、因該處係面積頗廣之沙灘、即海水浴場地帶、故容易上岸、**當時我軍毫不動靜、俟敵軍全部登陸後、突出伏兵包圍、用機關槍奮勇掃擊、取三面夾攻勢、激戰三小時餘、敵軍死傷大半、始向沙灘潰退、紛紛躍上汽艇、駛往三峽水逸去、**我軍奪獲敵械不少、尚有獅子林及吳淞對江白龍江等處海面敵艦頗多、時有登陸之企圖、故我軍在各該地派有重兵駐守、昨日敵艦上除發砲掩護軍隊上陸外其他砲戰時間不多、下午砲聲稀少、因敵軍膽怯、不敢白天偷襲、且我軍沿海陣地鞏固、敵艦終難得逞、

(本報特訊)昨日午後本埠某輪公司、接到被阻在裏銅沙之某外輪電告、言**昨日吳淞戰事之烈、砲火之猛、華軍迎擊之勇、殊難言述、午刻戰事最烈時、華軍有空軍一隊、飛至吳淞海面、冒險擲彈、轟炸日本滿載援軍之運輸艦、**因是發生空中戰爭、機槍子彈、亂飛海空、間有落至船畔者、直至**下午**四時、吳淞口槍砲聲稍息、怡隆洋行之神福輪、即首先冒險開進、至晚方到金利源碼頭停泊、蜜與及新北京、猶未能開進、須今晨八時至滬、藍工部局與駐滬日海軍司令商定、凡懸外國旗之逃難民輪、每天規定上午八時及下午三時、可以通過吳淞、若在激戰時、(如昨日情形)雖有規定、亦不能進出、

登陸敵軍痛遭打擊

隨息、前日(廿三日)上午四時左右、敵以一旅團之衆、在多數兵艦强烈砲火掩護下、又在寶山川沙河口沿岸向我進犯、我守軍奮力守禦、拼死相持至六時左右、卒有敵軍一部乘隙登陸、向我陣地猛撲、自獅子林砲台至川沙河口沿岸、均發現敵踪、敵復以小部隊約六七百名、於敵我戰鬬激烈時、乘隙由川沙鎮經木杓橋向羅店鎮潛退時、我羅店守軍、接前方告急訊、已開抵盛家橋月浦鎮之綫、我控制於××地區之主力部隊、尚未到達羅店鎮、該處僅有極少數之留守部隊、抵抗無效、敵軍即佔領該鎮、並在附近接築工事、拒止我援軍、下午二時許、我增援部隊、沿滸羅路及滬太路到達前綫、當向羅店之敵、包圍痛擊、此時敵重兵器尚未全部展開、經我軍猛烈攻擊、敵掙扎一時許、全綫不支、一面縱火焚燒房屋、掩護退却、一面即向原路退走、我軍跟踪追擊至川沙鎮附近、敵遏河抵抗、雙方隔河激戰、我軍由敵之右翼包圍、至全綫潰亂、四時許、我軍將敵軍全部殲滅、奪獲敵軍所用地圖及武器甚夥、敵傷亡枕藉、我軍將此綫之敵肅清之後、即沿江東下、進抵盛家橋前方時、我軍仍在與登陸之敵激戰中、我以極優勢之兵力、向敵側面猛攻、敵紛紛潰退、截至昨日(二十四)下午三時止、我軍仍在獅子林砲台奮址將敵包圍殲滅中、

敵軍竄入羅店
經我全部殲滅
二百餘人均告肅清
敵機飛往擲彈起火

中央社、前日(二十三日)午刻、寶山縣境獅子林附近之石洞、突有大隊敵軍、在重砲及飛機掩護之下、偷渡登陸、我軍當即奮勇迎擊、奈以敵方砲火密集、竟有敵軍二百餘人、突圍竄出、竄入石洞附近之羅店鎮、旋我後方部隊、由口口口口兩地增援而至夾擊進入羅店之敵軍、直至昨晨(二十四日)一時、已將進入羅店之敵、全部殲滅、我軍當即進抵石洞、將該處之敵、加以肅清、

中央社、寶山縣羅店鎮、商業原極繁盛、足爲全縣之冠、詎前日(二十三日)上午七時許、有敵機六架、飛往投擲硫磺彈、該鎮頓起大火、經救火人員全體出動施救、敵機對我救火人員用機關槍任意掃射、當場被傷亡七人、以致火勢蔓延、所有該鎮熱鬧地帶、盡付一炬、昨日上午十時許、復有敵機數架、飛往投彈、均未命中、故損失無多、該縣旅滬同鄉會現正積極設法施救該縣難民出險、尚有嘉定縣城內外於前日亦有敵機飛往投彈、達六十餘枚之多、幸我方已有準備、故無損失、

張華浜敵軍全擊退

據官方消息、二十三日上午十二時許、敵軍六七百人、由張華浜偷渡登陸、當經我軍以密集之機槍及猛烈之砲火、奮勇驟退、另有敵軍約一旅之衆、在寶山及川沙口(即石洞)之間偷渡登陸、業經我大軍包圍、激戰甚烈、當時曾有少數之敵、於二十三日午後二時許、到達羅店、亦經我軍包圍、全部殲滅、並奪獲地圖多件、及武器甚多、

川沙開到敵航空艦

據確息、川沙縣北之徐家鎮海面、開到敵航空母艦一艘、其目的在隨時掩護敵軍、在我沿海口岸偷渡登陸、但我軍防地、異常鞏固、敵決難得逞、

我軍中路向西突進

(本報特訊)前晚敵擬軍偷渡登陸之後、本埠戰事中心、已由虹口而移往吳淞、故虹口前綫、昨晨較爲沉寂、元芳路兆豐路之綫、並無劇烈接觸、北面則虬江路方面有斷續之砲聲、匯山路華德路西牢左右、仍有相持不下之巷戰、我軍中路自到達匯山碼頭一帶之後、**連日奮勇向西突進、一部到達梧州路、刻已進展至北新虹濡、**前與狄思威路方面之我軍啣接、**一部到達東西華德路、亦已進展至虹橋河邊、**敵軍退至外虹橋西百老匯路一帶、作最後掙扎、佔據公勤鐵廠之殘敵百餘人、業於前日完全被我軍殲滅、目前保定路華德路荊州路及塘山路一帶、均在我軍手中、並無敵蹤、由塘山路至昆明路一帶房屋、敵軍於退却時、縱火焚燒、幾已全化灰燼、

虹口東區戰事、昨晚官方消息如下、(一)由塘山路至昆明路之房屋、敵軍於退却時、縱火焚燒、幾全化爲灰燼、(二)塘山路一帶現全在我軍手中、(三)日軍公勤鐵廠之殘敵百餘人、於前昨兩日、完全被我軍殲滅、現保定路華德路荊州路一帶、已無敵踪、(四)尚在敵軍手中之楊樹浦沿浦各碼頭、被我砲兵轟燬甚多、殘敵損失極重、不敢進入碼頭內、現正在碼頭附近、加緊構築新工事、希圖死守、但軍心恐慌已極、關於虹口方面、困守虹口公園之殘敵、因已陷入重圍、將臨絕境、於二十三日傍晚起、接連三次、向我陣綫進攻、希圖衝出、均被我軍擊退、敵前後死傷達二百人、

我軍飛機三次夜襲

(本報特訊)昨晚九時二十分、我空軍於月光斜照、夜色蒼茫中、突然出現於浦江敵艦及虹口區敵軍陣地上空、敵猝不及防、倉皇失措、流星式之紅綠照空彈、及高射砲、聯珠齊發、五光閃爍、蔚爲大觀、但我空軍毫不介意、機聲且愈逼愈近、約歷一刻鐘之久、敵方高射砲更加密集、而同時我軍飛機、亦報以極猛烈之機關槍聲、詎一剎那間、突聞霹靂巨聲、震動遐近、蓋我軍飛機已擲下巨型炸彈矣、

(本報特訊)今晨零時十五分、我空軍飛機數架、又向浦江敵艦作第二次之夜襲、敵艦高射砲齊發、我飛機連續投彈五枚、內有一彈、炸聲異常宏脆、想係命中敵艦所致、我飛機轟炸約半小時之久、始從容向淞口方面飛去、乃敵驚魂甫定、方冀今日拂曉以前、我機決不致再度飛往、不料未及半小時、我空軍竟作第三度之奇襲、當時以敵軍高射砲無的亂放之情形、即可覘知敵方倉皇紛亂之一斑、但此次我飛機僅迴旋約十餘分鐘、並未投彈、仍向東北方面而去、綜計我空軍三次夜襲、估計敵軍所耗去之高射砲彈、至少當在千發以上、

我機擊落敵機兩架

中央社、我機於昨晚飛往淞口夜襲敵艦之後、午夜由淞飛滬、在敵艦高射砲密射之中、從容投擲炸彈多枚、即行安然離滬而返、

茲悉前晨九時、敵機企圖在吳淞一帶登岸被我軍痛擊時、我飛機二十七架、曾飛往助戰、除向敵艦投彈予以重傷外、並擊落敵機兩架、

敵機昨晨偵察閘北

(本報特訊)昨日上午十時許、敵機三架、先飛往閘北我軍陣地偵察、約一刻鐘之久、未幾、又來敵機五架、在二千尺至二千五百尺之高空、飛成一圓形、然後投下數彈、我方毫無損失、同時我陣地高射砲齊發、敵機立時飛遁虹口上空、至下午一時許、敵機數架又往閘北各地偵察、迄晚未息、

(本報特訊)敵機窺於我南市方面空防、異常完密、隨時隨地、有遭我軍擊落之虞、故昨日南市上空之敵機、已減至極少數、即間有一二飛來、其飛度亦極高、隱蔽雲裏幾爲目力所不能見、

敵艦昨又砲轟浦東

昨日清晨、日旗艦出雲統率敵艦多艘、曾以密集之砲火、向我浦東方面轟擊、我××方面亦予還擊、砲聲甚巨、全市人民、均從睡夢中驚醒、旋稍止、迨九時起、砲聲又作、約一小時許始停、同時有敵機多架、在浦東上空盤旋偵察、

浦東虹口昨均大火

(本報特訊)昨日上午二時三十分、南市自十六舖至董家渡一段對江浦東方面沿江之日商日清公司·東省鐵路碼頭·及三菱洋行等所有倉庫·堆棧·碼頭突然同時起火、烈焰飛騰、火光啣接、且延燒甚速、結果全部付諸一炬、直至昨日下午三時、餘燼尚未全滅、損失不可勝計、

(本報特訊)虹口各區之大火、延燒亘三晝夜、雖曾一度稍殺、但今晨火勢又高、餘火復熾、據各方報告、中路之火、正在南洋烟公司附近之華式民房燃燒、東區方面、楊樹浦路之平和洋行堆棧之東、亦已着火、北面之火、則在虹口捕房附近及嘉興路、以及租界之邊境等處、

敵軍在虹口一帶縱火、阻我軍前進、延燒塘山路·百老匯路·吳淞路·海甯路等處、數千民屋、轟成焦土、幸我軍設法撲救、昨晨已大部熄滅、惟沈家灣一處、尚在延燒、而漢璧禮路·元芳路等處則又死灰復燃、焚燒甚烈、又有燎原之勢、

本報記者今晨親至前綫視察
王敬久師長有懇切談話
最短時間內可殲滅敵軍

(本報特訊)昨晚十二時許、本報記者驅車赴吳淞前綫視察、沿途路綫紆迴、壘經盤查、嗣經過眞茹大場、到達某地、時已今晨二時、訪晤前進攻匯山碼頭之師長王敬久氏、據談、獅子林·川沙口·一帶偷渡上岸之敵軍約計一師團、因中途遭我轟擊、內有一部即中途敗退、其餘殘部、勉强掙扎、今晨我軍劇烈攻擊、預料於最短時間內、必可全數殲滅、截至今晨五時止、砲聲未絕、張華浜與蘊藻浜前夜上岸敵軍約二千人已完全被我軍驅退、至於楊樹浦虹口一帶、我軍嚴守所得優勢陣地、仍伺機向敵進攻中、王氏精神煥發、談吐精警、臨別並爲本報題「抗戰到底」四字、以爲紀念、將於今日本報夕刊中製版刊布、

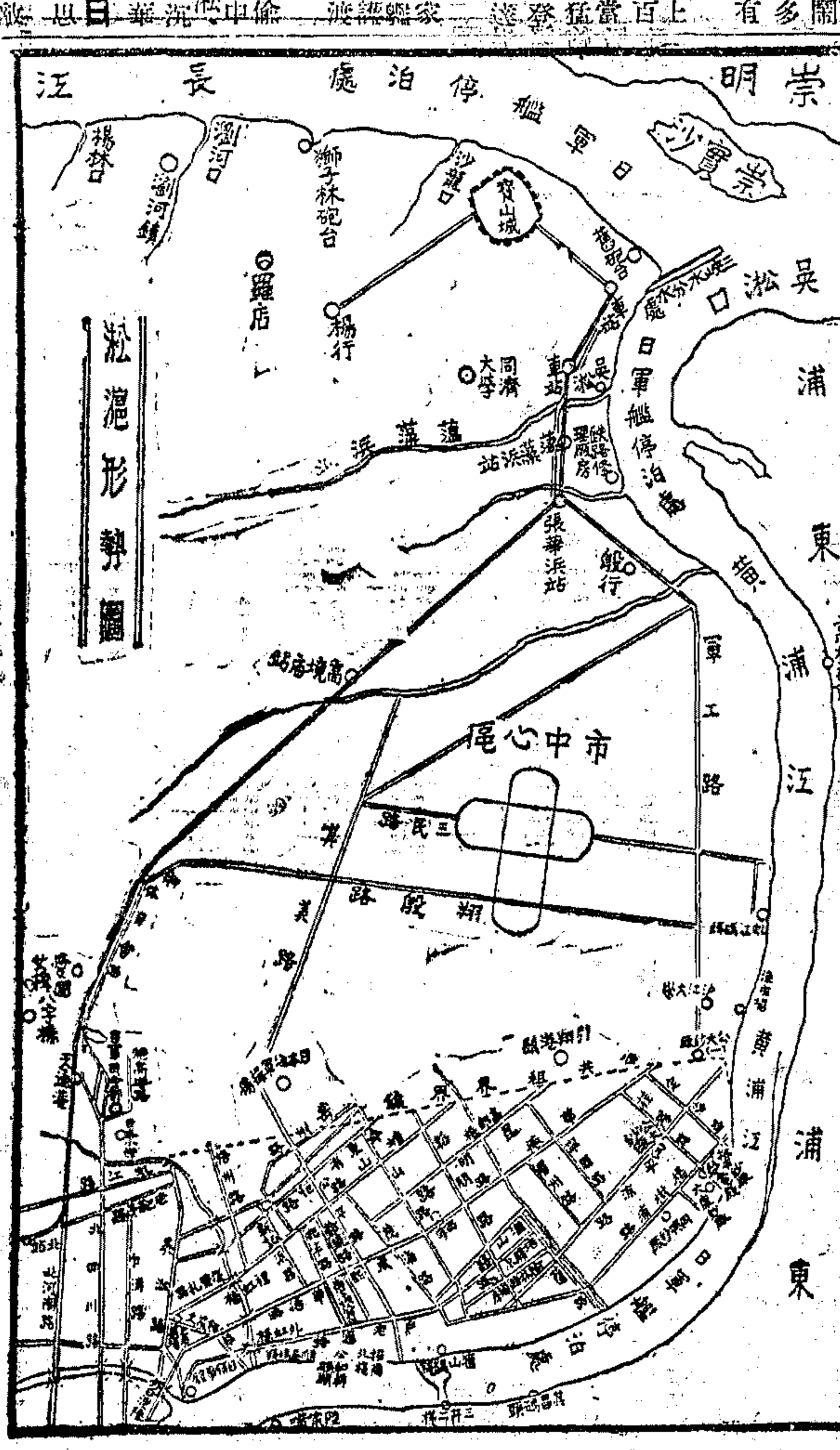

南京路墮彈
確係日飛機炸彈
發現彈頭開關上有一「安」字
與虹橋日軍官所遺手槍相同

前日先施公司之墮彈慘劇、死傷纍纍、現此項流彈、經各方面之研究、已證明爲飛機炸彈、而非砲彈、因當時尚有一彈落於四川路海爾衛登大厦後面之美國海軍堆棧、幸未炸裂、先施之炸彈、與海軍堆棧者、經研究結果、互相彷彿、惟略短而已、彈底直徑、約十八英吋、高約四英呎、重量約計須一千磅、故砲彈之說、已屬不可能同時英美槍砲專家、將堆棧未炸之彈、縝密研究之結果、已一致認爲空中炸彈、毫無疑義、且未炸之彈、尚有似中文而實非中文之字數字、彈上有黃綫三條、肇事之時、租界及浦東方面、毫無我空軍活動、而其時則一致目睹有日機數架、正在公共租界上空迴旋、至於此未炸之彈、由美海軍保管

發現重要證據

中央社云、前午有炸彈一枚、墮落於先施公司、炸死者達一百七十餘人、茲悉此炸彈之頭、業經尋獲、檢視之下、發現彈頭開關之上、有一「安」字、前者虹橋事件發生之時、曾檢獲日軍官所遺之手槍一枝、該槍開關之上、亦有一「安」字、由此足以證明前日先施公司炸彈、確係日機所墮、

交通昨日恢復

南京路浙江路口昨日發生慘劇後、經公共租界警捕英軍、萬國商團、救火會及救護隊童子軍等之迅速救護、前晚已全部收拾清楚、路面亦經修復、今晨五時起、交通已完全恢復、電車公共汽車、俱已開行、惟因炸毀房屋上、尚有碎片碎石落下、故出事地點兩旁之行人道、用阻礙物攔斷、禁止行人通行、先施永安營業、完全停止、左近新新大新、則照常開門、先施永安炸碎玻璃、俱加釘木板、先施永安內部、聞損失奇重、三樓東亞酒樓、全部毀壞、彈穿至二樓、故二樓亦損失不小、底層亦遭震毀、永安之損失、當時除舖內顧客及職員死傷外、自底層至四樓、震毀甚烈、

西人方面觀察

英文大美晚報云、擊中先施公司房屋之巨彈、已斷定爲炸彈、但已裂成片片、殊難察驗、惟同時落於美海軍堆棧之巨彈、則因未炸而完整、衆信必係由飛行極高極速之飛機擲下者、據外國觀察者聲稱、當南京路浙江路口發生慘禍時、曾見日飛機三架飛過公共租界、一銀色單葉機、外國觀察家稱之爲怪飛機者、飛行極高、雖以有力之望遠鏡窺之、亦不能辨明飛機上之符號云、此案工部局方面現由老閘捕房幫辦總巡羅伯森担任調查、另有英美海軍當局爲公共租界作單獨之非正式調查云

死傷人數公佈

工部局公佈死傷人數云、八月廿三日下午六時至二十四日上午十時、南京路慘劇被難之死傷人數、最近統計如下、死者一七三人、傷者五四九人、先施·永安兩大公司、及其鄰近一帶房屋、損失綦重、外僑死傷者如下、死者、勃倫納君、瑞士籍、及愛格脫君德籍、傷者、貝林海君、美籍、席茂梅君、葛蘭瘦女士、及戴奈女士、捕房人員死傷者爲印捕一人、及華捕二人、重傷者印籍巡長一人、及華捕四人、輕傷者華籍巡官一人、華籍巡長一人、及華捕三人、

外僑陸續離滬

昨日上午十時至十二時、續有外僑四百餘人、分四批於江海關碼頭搭小火輪駛赴淞口、換乘德國郵船公司之爾森諾(Gneisenau)輪赴香港、大部爲德籍僑民、此外又有第四批僑滬美籍婦孺約百餘人、於昨日下午一時、在海關碼頭搭大來公司小輪駛赴淞口、換乘庇爾斯(Pierce)總統號輪赴馬尼剌、總計自滬戰發生以來、外籍僑民(日本除外)之離滬者、總數當在四千人以上、

時評
上海中立區問題
梯

上海局勢惡化後。日本帝國主義即利用公共租界為軍事根據地向我市區的武裝隊伍進攻。我軍為保衛國土起見。自不能不即起應戰。同時租界的中立地位。已為日本的軍事行動所破壞。因此我們為着戰略關係。不得不進而擊破日軍的根據地。由此而發生的損失。當然全由日本帝國主義負責。這在有利害關係的英美二國。亦當明白諒解。不過英國在滬有二萬五千萬鎊的投資。爲着保護這巨大利益起見。自然不願上海戰事繼續擴展。因於日前曾向中日二方建議在上海設立中立區。內容約分二點。㊀中日雙方軍隊退出上海四週地帶。㊁由英美法等國向日本担保僑民的安全。向中國担保日本不利用租界為軍事根據地。這個建議提出後。中日雙方尚未正式答復。據半官消息。日本業已決定拒絕。我國方面則云可在原則上接受。此事以後如何發展。現在尚不可知。

上海中立區的提出。就英國方面說。為着保護他們的巨額投資利益起見。自很切需。不過就我們方面說。應當堅守二點重要的立場。

第一。上海戰時的發生。本由於日本帝國主義的挑戰與侵略我國領土而起。我們祇不過是為自衛而起應戰。因此只要日本軍隊能退出吳淞口。不以租界為軍事根據地。上海的戰事就可結束。所謂設立中立區的提議。根本無此需要。同時公共租界的本身本為一中立區域。主權仍屬中國。只要租界當局能夠切實維持這種中立地位。上海的戰事亦不至於擴大。乃有關各國過去既不能維持這種中立地位。阻止日本利用租界為軍事根據地。而現在又倒果為因。建議設立中立區。將上海市區亦劃入在內。這是我們所不能不慎重考慮的。

其次。上海的戰事本是我國對日本帝國主義侵略之全面抗戰的一部。在日本的侵略沒有終止以前。我們決不能局部休戰。假如上海可因租界與私人利益關係而設立中立區。那末天津廣州漢口等地也可照樣設立中立區。這樣不但妨碍我們全面抗戰局勢的展開。損害我國領土主權的完整。而且還有利於敵人的進攻。這是我們所應慎重考慮的又一點。

總之。我們對於各友邦的中立區建設。固應予以善意考慮。但對於我們領土主權的完整與全面抗戰的局勢。尤應嚴密顧到。

津浦綫我軍推進 良王莊發生激戰
我生力軍到靜海增援 獨流鎮殘敵被包圍中 良鄉敵受挫情形恐慌

【南京】交通界息、津浦綫日軍二十四日晨繼續進犯、聞良王莊一帶、午前砲火甚烈、午後已稍停、國軍前綫仍在獨流附近、津浦沿綫大雨、二十四日仍未停、日軍運輸甚感困難云、（二十四日中央社電）

【濟南】昨晚七點我軍已奪回靜海城北五里店、刻敵軍在靜海站東、我軍在站西、對峙中、縣城在我手、今早我生力軍增援、我鐵甲車與敵激戰終夜、頃又開前綫、車站中流彈敵陣地在北揚旗外與五里店附近、敵抓我民衆、穿日軍衣、徒手在最前綫、若口喊是老百姓或後退、即被二綫鮮軍殺死、前進亦死、我軍已設法營救、（二十四日專電）

【保定】平漢綫之敵為防我進攻、近在良鄉縣城東門南門直至開各莊一帶、均設置鐵絲網、並在城上架設平射加農砲、良鄉長辛店之間敵戰車時常往來、情形極為恐慌、又開各莊現駐有敵步兵五六百人、砲十餘門、並築有堅固陣地、時以砲火向我軍陣地射擊、（廿四日中央社電）

【保定】津浦綫方面我軍、亦連獲勝利、廿一日起、我軍與獨流鎮民衆、聯合夾擊盤踞該鎮之敵、將敵兵重重包圍後、敵四面受攻、無法應付、結果被我擊斃四百餘、其餘少數殘敵、則逃往車站、我軍民緊緊尾追、刻正在車站一帶包圍、即可完全肅清、又我某部在獨流以北地區、痛擊敵砲兵陣地、敵受重創、向後狂奔、初退至良王莊、現又退至楊柳青、仍有向天津方面退去模樣、總計自廿一日起至廿三日止、我軍節節獲勝、敵一再敗退、傷亡奇重、（二十四日中央社電）

【天津】自星期日夜間起「因順風不時傳來砲聲、殊為清晰、故一般人今皆猜測此聲所由來、及戰事之地點、日方堅稱此項砲聲乃為恫嚇便衣隊起見、然兵聲來自西南、兩日前日兵若干、曾由運河一帶開往西南、而最近二十四小時內砲聲隆隆、幾無間斷、故衆料戰事今必在進行中、觀察者猜度距津十五哩之獨流附近、或已發生戰事、該地運河與津浦路綫相接、至其詳情、目下尚未能探悉、（中央社二十四日路透電）

浙防鞏固
【杭州】浙省負責當局談、浙省重要海口、防務非常鞏固、敵軍實無進窺可能、治安無虞、（廿四日專電）

青島吃緊 沈電京請示
【青島】青島情勢緊張、市長沈鴻烈昨今均有電到京報告、並請示、（廿四日專電）

敵機昨襲京 被我擊落兩架
敵機兩次轟炸甯波 並偵察浙沿海一帶

【南京】二十四日晚八時、有敵重轟炸機九架、由西北方向京飛來、企圖夜襲、我空軍聞報、當即派驅逐機出擊、敵機受威脅、在郊外投下二彈、即圖逃遁、我軍從上空猛然飛下、以機槍對敵掃射、驅至句容附近青龍山之東、一敵機中彈落地起火、餘機倉皇遁去、復被我機追擊、又擊落一架、其地點尚待查明、此次敵機來襲、毫末得逞、又喪失兩架、至敵飛行員之傷亡、亦正在調查中、（二十四日中央社電）

【杭州】敵機五架、今午經平陽・瑞安・永嘉・青田・臨海・諸暨・等地、恐被我高射砲轟擊、飛行甚高、二架經於潛臨安餘杭向東飛、有到杭模樣、下午六時一刻、飛杭市上空、未投彈、二架經瀟山向東飛、一架經紹興・餘姚・慈谿到甯波投彈、敵機兩次到甯波轟炸、第一次上午六時五十分、第二次八時十分、（二十四日專電）

【杭州】今晚十一時、海甯發現可疑飛機一架、全城燈火熄滅、半小時始恢復、（二十四日專電）

◉鄞縣 今晨七時、兩敵機飛甬、投兩彈、八時十五分、投彈十二枚、因我軍高射砲齊發、敵機乃倉皇遁去、（二十四日專電）

【蕪湖】廣德日前擊落敵重轟炸機一架、在近郊白水塘地方焚燬、駕駛員除一人當場斃命外、餘四人均逃逸、頃據確息、該四人行至南鄉某村迷途、狼狽不堪、被農民押送縣府、即解京發落、（二十四日中央社電）

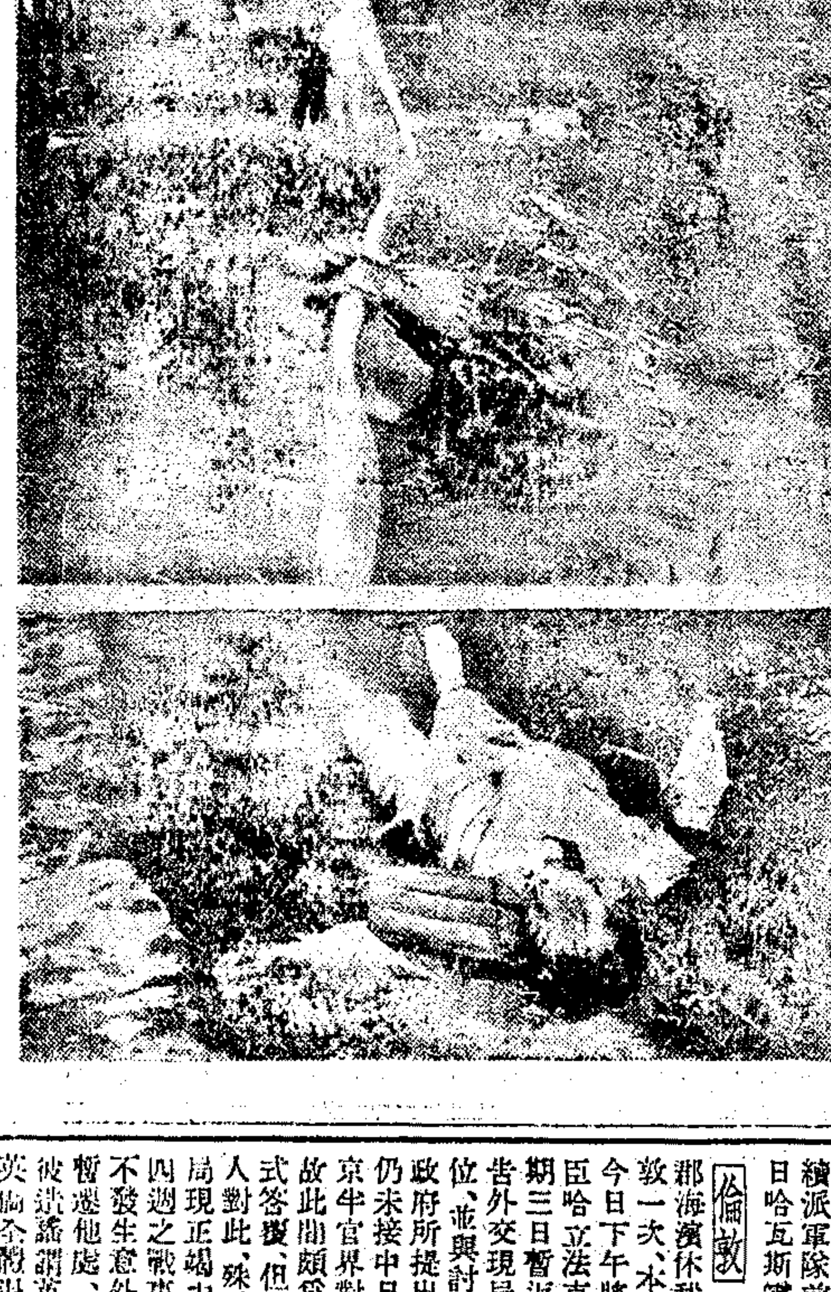

襲我首都之日空軍遭重創
大隊日本飛機連日來襲我首都、我空軍奮勇應戰、敵機始終未得逞、且遭重創、大敗而逃、京市民衆對於我空軍作戰之勇、莫不表示欽感、圖示㊀敵軍九三式轟炸機被我擊燬後之殘餘發動機、㊁被我軍追擊墮機殞命之敵軍飛行員屍體、（國際社攝）

國府公佈 中華民國戰時軍律

【南京】政院今開第三二六次例會、通過中華民國戰時軍律、及中華民國戰時軍律施行條例、（廿四日專電）

【南京】國府八月二十四日令、茲制定中華民國戰時軍律、及中華民國戰時軍律施行條例公布之、此令、原文如次、㊀中華民國戰時軍律 第一條、不奉命令無故放棄應守之要地、致陷軍事上重大損失者死刑、第二條、不奉命令、臨陣退卻者、死刑、第三條、奉命前進、託故遲延、或無故不就指定守地、致誤戰機、使我軍因此而陷於損害者、死刑、第四條、降敵者、死刑、第五條、通敵為不利於我軍之行為者、死刑、第六條、故意損毀我軍武器彈藥糧秣艦船飛機廠庫場塢防禦建築物、及交通通訊機關、以利於敵、或以資敵者、死刑、第七條、主謀要挾或指使為不利於軍事之叛亂行為者、死刑、第八條、敵前反抗命令、不聽指揮者、死刑、第九條、造謠惑衆、搖動軍心、或擾亂後方者、死刑、第十條、縱兵殃民、刼掠強姦者、死刑、㊁中華民國戰時軍律施行條例、第一條、不論文武軍民人等、戰時犯本軍律之罪者、俱照本軍律治罪、第二條、犯本軍律之罪者、悉由軍法機關依照陸海空軍審判法審理之、第三條、犯本軍律之罪者、依其情罪、得依陸海空軍刑法處斷、第四條、本軍律所規定之罪以外、悉照陸海空軍刑法辦理、第五條、本軍律及條例自民國二十六年八月二十四日起施行、（二十四日中央社電）

美國華僑 熱忱愛護祖國
【紐約】此間華僑宣傳頗為有效、華僑所設之浣衣作、以小冊子附於衣袋中、分送各主顧、籲請援助中國、以抵抗日本侵略、現接到此項小冊子者、已達數萬人、華人洗衣作此舉、已獲有捐款若干萬元、為南京政府聲援、（中央社二十三日路透電）

瓊崖安謐
【香港】李江二十四日電告、瓊崖安謐、無敵艦踪、（二十四日專電）

軍校特別黨部 電慰將士
【南京】中央軍校特別黨部二十四日電慰前敵將士云、淞滬南口及平津前綫陸空軍全體將士公鑒、暴日肆虐、我民族全面抗戰於焉開始、動員以來、諸同志浴血鏖戰、殺敵致果、殊勳迭奏、寇胆為寒、本校全體同志、荷戈待命、熱血沸騰、特先電慰、竚聽捷音、（二十四日中央社電）

美國務部長赫爾 籲請中日停戰
依據國際條約和解爭端 美對和平政策願使生效

【華盛頓】國務部長赫爾今日竭力呼籲世界和平、大致係對中日二國而發、赫氏並重提彼於七月十六日所聲明之美國外交政策、謂該項政策已有五十餘國正式承認為國際關係之原則、中日兩國亦已表示贊同、此外尙有種種國際條約、如凱洛非戰公約及華府九國公約等、所包含之原則、莫不相同、中日兩國均經簽字、現在美國政府仍堅信此等原則應為國際關係之基礎、且應在全世界普遍實施、太平洋一帶亦不宜除外云此語顯係針對日本所提出之保留而作、同時赫氏並鄭重聲明、美國政府仍擬努力維持遠東和平、並保護該處之僑民、政府為此已調遣少數海軍陸戰隊開往上海、美國軍隊並無侵略之意、惟欲協助維持當地之治安云、參院外交委員會主席畢德門今晚作廣播演說、對於羅斯福總統不願草率實施中立法一事、為之辯護甚力、（廿三日國民電）

【華盛頓】國務部長赫爾頃向中日兩國發出呼籲、勸告各該國務勿從事戰爭、並請雙方現行爭端、應依據、大多數國家關於調整國際關係所承認之各項原則、予以解決、溯自中日兩國發生衝突以來、美國政府即已不斷籲請雙方務必尋覓和平解決方案、「美國政府對於成立同盟條約與絕對孤立兩項政策、均不之信賴、反之、美國政府以為惟有進行和平工作、本人上月十六日書面談話中所列舉之各項目的、始可予以完成、」赫爾嗣又說明政府現已採取各種措置、用以保護中國境內之美國僑民並謂、多數國家、尤其是美國、均在上海保有利益、享有權利、以故上海情形尤稱「特殊」、「中國境內美國駐軍負有保護僑民之責任、而無侵略性質之使命、但目下遠東糾紛範圍之廣大、已迴非保護僑民生命與利益之迫切問題、所可比擬矣、要之、美國政府對於和平政策至為信賴、並願使之發生實效、自當竭盡所能、務使此項政策之各種基本原則、得以完整無缺、並能在太平洋與全世界各處、一律見諸實施」云、（中央社二十三日哈瓦斯電）

上海撤兵建議
我國復英聲明接受 日本狡猾英人失望

【倫敦】中國頃已通知英國、準備在原則上接受英國建議、中日軍隊及軍艦共同自上海區域撤退、日本復文尙未送到、但英政府對於東京之消極態度、咸極失望、倫敦方面之日人均信、日本援軍已開到上海、戰勝之期當不在遠、故以為華軍若被日軍驅逐、則中立區之需要、自即消滅、再則、法國雖已同意英國之建議、但美國則覺此種建議、之是否有效、尙須視日本之能遵與否、以現狀觀之、則殊難成事實也、故中國之同意、除將一切拒絕之責任推諸日本之身外、他無實效云、（中央社二十四日路透電）

【倫敦】首相張伯倫、外相艾登・暨其他主要閣員數人、將於明後日舉行會議、討論上海戰事、據英國外交界人士聲稱、英國政策乃係保護上海公共租界以及英國在其他受戰事威脅各處利益為限、此項政策不致有所變更、大約各閣員將決定增加上海英國駐軍員額、但日本政府對於英國建議、若能提出折衷方案、俾西方各國對於上海僑民之安全及在該處利益、不復有所憂慮、則英國或不致續派軍隊前往上海云、（二十三日哈瓦斯電）

【倫敦】外相艾登現在漢浦郡海濱休憩、下星期中會返倫敦一次、本星期亦將如此、外相今日下午將至外交部與掌璽大臣哈立法克斯勳爵、乘首相星期三日暫返倫敦之機、向之報告外交現局、而尤注重遠東地位、並與討論有關係之事件、英政府所提出上海中立建議、現仍未接中日兩政府之復文、東京半官界對此建議似不同情、故此間頗為失望、南京雖未正式答復、但聞有贊同之傾嚮、英人對此、殊為滿意、上海英國當局現正竭力保護英僑、但租界四週之戰事、長此進行、不能保不發生意外死傷、故特將婦孺暫遷他處、以免受有種種不便、彼請議謂英當局會討論令上海英僑全體退出者、似淡視英閣上星期一日閣會後發表之切實文告、聲明英政府決議取各種計畫、保衛公共租界英僑生命財產、而使得臻安全也、據海軍部宣稱、中國英艦現分佈於下列各點、上海有巡洋艦與護送艦各一艘、吳淞有驅逐艦・旗艦・與護送艦各一艘、漕渡島有巡洋艦兩艘、驅逐艦一艘、青島有飛機母艦與驅逐艦各一艘、威海衛有潛艇給養艦・埋雷艦・驅逐艦・護送艦各一艘、烟台有驅逐艦一艘、秦皇島有驅逐艦一艘、大沽有護送艦一艘、南京有巡洋艦一艘、（中央社二十四日路透電）

【倫敦】每日電聞報今日載有社論、題曰「日本危險的企圖」、謂如使上海公共租界處於戰區之外、則僑可保安全、各方之調解、其結果似將遺日本之拒絕、此則必須承認者也、日本經濟勢力、今已為主戰之軍閥所蹂躪矣、凡對日本維新、具有同情者、今對日當局之決議、危害其五十年來之前進步中所獲之一切、實不勝扼腕、日本今以大軍參加兩處戰事、目下且有延及他處之勢、其財政上經濟上實無能應付之力、日本之資財、用於中國之事業、已有窮蹶之勢、而其對國民所許在活動新場所可得之利益、亦未實現、日本之政治家、對於是否値得以國家之整個經濟作孤注之一擲、以求其繼續侵略之勝利品、從長計議、今或未晚云、（中央社二十四日路透電）

美大使返國 英人注意 顧大使訪法當局
【倫敦】此間外交界人士對於外傳美國駐英大使宁漢遄返華盛頓、係與英國所提在上海組織美法聯合陣綫之提議有關之說、極為注意、雖此項傳說有未證實、但英國頗有提出此議之可能、惟美方是否同意則尙屬疑問、據此間外交界方面指陳、美國截至現時為止、並無與倫敦採取自動合作之意向、美國對英國所提在上海設立中立區之意見、雖表贊助、但申明此乃純粹消極辦法、美政府並未考慮及任何積極辦法云、（二十三日國民海通電）

【巴黎】中國駐法大使顧維鈞博士本日訪問外交部、適值外長台爾博斯休假未返、乃由秘書勒越代見、當就遠東時局有所商談、（中央社二十三日哈瓦斯電）

美旗艦被炸事件 美司令報告稱 彈子來源不明
【華盛頓】美國亞洲艦隊司令雅納爾今日面海軍部報告、日前美國旗艦奧古斯太號在浦江被流彈擊中一事、經過詳細調查、未能證明該彈之來源、受傷水兵十七人、均已逐就痊愈、當無危險、惟已請中日兩國、以後對於砲火之方向特別留意云（二十三日國民電）

【華盛頓】關於中日兩國戰事、美政府現所注意之唯一問題厥為上海與中國其他各地美國僑民之保護問題、羅斯福總統・赫爾國務卿・暨總統各重要顧問、連海陸軍高級將官在內、上星期六日所由均未離開華府者、乃欲注視遠東時局之發展、局勢嚴重、於此可見一斑、關於保僑一事、國務院原已訓令中國各地美國領事、堅勸本國僑民、務宜儘速離開戰區、但各該僑民、一則曾以巨額資金投放中國、不甘放棄、再則自信係在領事裁判權保護之下、不慮有他、欲令彼等撤退、頗非易易、此外「關於美國實施中立法一事、消息靈通人士以為、此舉僅於日本有利、羅斯福總統決定儘量予以延緩、但若日本大舉進攻中國、則羅斯福總統自當實施之後、未必盡於日本有利、緣該國屆時必須以現金向美國購買貨物、并用本國船舶前來載運、此為日本着想、殊為不便也、美國當局曾經考慮禁止某某數種原料品、如廢鐵・銅・煤油等物、輸往中日兩國、特以為此舉若果見諸實施、日本實必立即加以反對耳（中央社二十三日哈瓦斯電）

中日戰爭 勢必持久 巴黎時報評論
【巴黎】「時報」頃評論中日局勢、謂「就目前情勢而論、中日兩國開大規模之衝突、勢必曠日持久、日本其將決定調動大批部隊、以謀保衛其軍威乎、中國其將在各處前綫、支持長時期之抗戰乎、上海目前局勢、甚為混沌、外國租界繼續遭受雙方軍事影響、以致發生紛擾、租界安全、一日未受人尊重、則前途禍害、殊屬難以設想、自英國提議上海中立化失敗之後、各大國現正共同考慮、俾向中日雙方再行提出外交交涉、「日本時報」業已宣稱、戰事至少當延長至一年之久、然日本陸相杉山則謂、日本當在軍事上迅速獲得勝利、決不使戰事曠日持久、故將改採攻勢、惟日本是否可於短時期內獲勝、則當視中國軍力以為斷、關於此層、雖無確切消息、足資憑證、但中國具有意料不及之軍力、則似屬可信、至就日本方面言之、戰區倘日益擴大、則殊非日本之利、誠以日本雖不必將全國之力、而即可以鉅大力量從事戰爭、但戰區擴大之後、軍力分散、自亦無法迅速獲勝、根據上述各種困難、中日雙方或仍可開啟談判之門戶、亦未可知、果爾、則與遠東有關各國、自可設法以促成此項談判」云、（中央社二十四日哈瓦斯電）

德國憂慮 戰事擴大 影響出口貿易
【柏林】關於中日兩國戰事、德國工商界及出口業人士、深以中日兩國衝突範圍擴大為慮、並謂德國對華貿易、在德國全部對外貿易中、佔重要地位、但現已完全停頓、即如中國最近曾向德國訂購大批鐵路材料、均無法運往中國、乃其一例、若干觀察家現以為、德國對於遠東事變、日後所採取之態度、或將以上述經濟點為依歸云、（中央社二十三日哈瓦斯電）

英印援軍 絡續開滬 萬噸巡艦泊港待命
【香港】此間當局刻正準備、必要時續派英軍至滬、萬噸巡洋艦蘇福克號已由吳淞向香港開來、留泊香港、一接命令、即行儘速由新加坡抵港之中塞克斯聯隊及印度騎砲兵一中隊赴滬、（中央社二十四日路透電）

◉加爾各塔 拉吉波坦那步兵第六隊第五營、今日已乘愛萊方塔號輪船由穩開森上校率領、向遠東出發、海特阿巴特第十九團第四營亦在即日出發之中、（中央社二十四日路透電）

法軍昨日續到兩營 荷蘭驅逐艦進口
法租界當局、昨日調遣法兵兩營到滬、以汽車分裝至各馬路口布防、界內各馬路、均加高沙袋、以防萬一、荷蘭政府、鑒於在滬荷僑人口衆多、特派兵艦來滬、荷驅逐艦加侖號、已於昨日自巴達維亞抵滬、停泊外灘、與各外艦聚集一處、增厚本市公共租界防護力量、聞該艦帶來陸戰隊一隊、人數未詳、

救國公債勸募總會 正式組織成立
總會設於上海國內外設分會 會長為宋子文孫科等為常委

國民政府為鼓勵救國輸捐起見、由財政部發行救國公債五萬萬元、於二十日公布、茲依照該法之規定、組織「救國公債勸募委員會」、設立總會於上海、業已於昨日**正式成立**、該會辦理宣傳經募等全盤事宜、內設委員長一人、常務委員二十六人、處理一切事務外、並分設總務組・宣傳組・經募組・稽核組・等四組、各組視事務之繁簡、酌用事務員、分工合作、辦理各組事宜、並由該會設立分會於國外各重要區域、及國內各省市、分別進行經募、現由財政部聘定該總會**負責人選**如下、㊀會長宋子文、副會長陳立夫、㊁常務委員孫科・宋慶齡・李石曾・劉尙清・何東・胡文虎・李清泉・簡東浦・張伯苓・施肇基・顧維鈞・郭泰祺・俞鴻鈞・杜月笙・吳開先・宋漢章・汪伯奇・曾養甫・劉航琛・徐新六・周裕・李國欽・黃伯樵・黃宗宣・黃奕柱・沈成章・等、於昨日下午三時、在福開森路該會會址、召開常務委員會議、討論一切工作步驟、至五時許始散、

★更正 昨日（二十三日）本報夕刊、載有北四川路郵政局各層樓、均有敵兵駐守一節、茲據該局職員某君聲稱、每日上午九時至下午五時、郵局仍有人在內辦公、且局長於夜間住宿局內、並無日軍駐守云云、特為更正、

商務印書館 籌募救國捐五萬元
由公司與同人各認半數 本月底起每月解送萬金
商務印書館為籌募救國捐五萬元、規定辦法如次、㊀救國捐五萬元、由公司與全體同人各担任半數、㊁公司担任之半數二萬五千元、自八月一日起、上海發行所營業收入之現款、及各分館滙解之現款、繼續提撥百分之五、至滿足此數為止、㊂同人担任之半數二萬五千元、以各人長期獎勵儲蓄本年四至九月半年間之利息、捐助集成之、前項各人所捐利息不滿五角者、湊足五角、五角以上不滿一元者、湊足一元、㊃第三條之捐款、由公司印刷志願書、分交存款人簽認後、由人事科彙送會計科照扣、前項志願捐款不足二萬五千元時、由同人特別捐款補足之、㊄無長期獎勵儲蓄而願特捐者、或有長期獎勵儲蓄而願加捐者、均得加入、前項特捐加捐者、應由本人向人事科接洽、在分支館分廠者、請與各該館廠經理廠長接洽後彙報人事科、㊅公司與同人合捐之款、由公司分五個月解送救國捐正式收款機關、每月一萬元、自本年八月底至十二月底解清、如有餘額、併入第五個月解送、該公司處此非常時期、勞資合作、以鉅款報效國家、殊屬難能可貴、滬上不乏資金雄厚之廠家、當有聞風而興起者、

京滬 滬杭甬 鐵路管理局 中國旅行社 通告
滬杭綫上午八時三十分上海南站開滬閘特快車下午一時三十分上海西站（梵王渡）開滬閘特快車下午六時三十分上海西站開滬閘特快車以上各次車均在車站售票京滬綫下午四時三十分上海西站開滬濟通車在中國旅行社靜安寺分社愚園路分社八仙橋分社售票

大上海新地圖再版已出
本圖對於上海全市各區精確測繪絲毫無漏特用重磅道林紙七色精印與市上普通所售者不同
▲每幅實價四角 特價二角 寄費加一 各大書店及報販攤均有出售
總發行所上海福煦路明德里卅號 申新與地學社啟

國醫蔡孟石 遷往法租界辣斐德路甘世東路口對面小桃源街道生里五號二樓應診國難時期診金隨意

陳玉銘子同小銘醫士診所 暫遷靜安寺路戈登路口安樂坊內七十二號照常應診此啟

江灣朱子仲雲醫士臨時診所啟事
本醫生現寓南成都路大沽路口徐重道第六分號內應診定於八月念五號起時間上午十時至下午三時止 電話三四〇〇八 掛號處白

非常時期 請備鹿頭牌電筒
廣東日昇廠鹿頭牌電筒為非常時期各備一枝尤為需要 各大公司電器行均有代售 批發處法租界蒲柏路三德坊十九號 電話八四五七九號

救國公債勸募委員會總會公告

第一號　中華民國二十六年八月廿三日

查救國公債條例及募集辦法暨勸募委員會組織章程業奉政府公佈在案是項公債由財政部委託本總會募集並由本總會在國內外各地設立分會分別募集本總會業於即日組織成立設辦事處於上海福開森路三百九十三號世界學院內開始辦公凡我國內外同胞有應募事宜請向該處接洽特此公告　上海辦事處電話七〇三〇〇　七〇〇三九

會長宋子文　副會長陳立夫　常務委員孫科　宋慶齡　李石曾　何成濬　劉尚清　何東　胡文虎　李清泉　簡東浦　張伯苓　施肇基　顧維鈞　郭泰祺　俞鴻鈞　杜月笙　吳開先　宋漢章　汪伯奇　曾養甫　劉航琛　徐新六　周崧　李國欽　黃伯權　黃宗宣　黃奕柱　沈成章

救國公債勸募委員會總會公告

第二號　中華民國二十六年八月廿四日

查救國公債勸募委員會總會業於八月二十三日組織成立開始辦公並經登報公告在案所有本埠應募是項公債款項已由本總會請中央中國交通中國農民中南大陸金城鹽業上海商業儲蓄浙江興業浙江實業新華國貨廣東東亞華僑中滙四明通商中國實業四行儲蓄會國華中國農工墾業江蘇等銀行及郵政滙業儲金局代收凡有外幣硬幣滙劃款項及未到期款項一律照收再各埠應募款項暫由中央中國交通三行代收特此公告

聞振偉為敬告同胞事聲明

謹啟者本月19 20 21 22 23五天在申報新聞報時事新報，所登之敬告同胞，事為救國捐，因敝人年青識淺，無力捐款，不得不以最誠懇之態度，敬告我們中華民族之同胞，目的在喚起有經濟權之父老兄弟諸姑姊妹，盡力捐款，但是捐款，不論多少，一鄙人概不代收，一律請捐款人，直接送交指定代收機關，如銀行，錢莊，報館等，轉呈政府，至於各商業行號，捐款，託各地同業公會解送中中交農四銀行，完全為政府便利統計及避免不易說明之誤會，別無其他私意，自登報之後，承蒙各界同胞親友熱力捐款，并勸告親友的親友，共同捐款，甚感甚感，如有不法奸徒，借名收款，請各界及親友特別注意，查有實據，可視為漢奸論，並即拘送捕房，警局，或司令部，鄙人決請當局依法重辦，總而言之，是中華民族，人人有誓死保衛祖國之義務，為祖國爭生存，戰鬥而死，是人生最大的光榮，希望同胞們在我們實是求事，埋頭苦幹的，最高領袖蔣委員長，訓導之下，各憑天良，嚴防漢奸，努力生產，盡力捐款，尤其是新聞界同胞，播音界同胞，職務上，事實上，多多的宣傳，我們一定要「一心」「一德」信仰政府，信任領袖，犧牲到底，應戰到底，最後勝利必屬於我們的中華民族，中華民國二十六年八月二十五日，

聞振偉謹啟

先施公司緊要啟事

本公司東部忽於廿三日午刻遭受流彈略有損傷刻下正在整理中准於廿六日上午九時起照常營業承各界函電慰問併此誌謝

上海先施有限公司謹啟

交通銀行啟事

本行總行新遷霞飛路第八八九號臨時辦事處因房屋不敷茲將儲蓄信託暨經理債券航空獎券及代收捐款等事務暫行劃出從八月二十三日起移至邁爾西愛路三一一號（環龍路轉角）電話七七八二四號七七八二五號辦理特此公告諸希鑒察

浙江興業銀行上海總行暨虹口支行北蘇州路支行北蘇州路倉庫臨時辦事處通告

茲將本總行等臨時辦事處地址開列於下（一）本總行除保管庫仍在原址辦公外其餘各部暫在法租界亞爾培路六十九號（巨籟達路口）辦公（電話號數經理室七七八二〇營業室七七八二一）（電話號數三二六四八或三四九八九）（二）虹口支行北蘇州路支行暫在靜安寺路（西摩路東首）西區支行辦公（三）北蘇州路倉庫除出貨仍在原址辦理外其他事務暫在西區支行辦理（四）本總行代理本埠各支行收付事宜暫行停止由各支行各自辦理

浙江地方銀行上海分行啟事

本行已由江西路三百八十一號遷移至辣斐德路四百六十八號照常營業　電話八三八〇二

東南信託公司啟事

本公司自八月廿三日起暫借馬斯南路九十八號為臨時辦事處此啟　電話七二二九〇

上海華商證券交易所召集股東常會二次通告

本所依據定章於本年八月廿九日（星期日）下午二時在本所市場開續第八屆股東常會業已登報在案惟自本埠戰事發生後各股東或因戰區關係或因遷移地址入場證等竟難以送達除外埠函件交郵分別遞寄外茲將本埠未送達各股東函件存所待領為特再登報通知凡股東中未收到開會文件者務希於即日起攜帶股票至本所總務科領取入場證等件為要再本屆常會照例改選理事及監察人事關重要務祈各股東屆時蒞臨特此通告

商辦閘北水電公司公告

本公司原定本月廿六日開臨時股東會現以戰事發生暫緩召集一俟秩序安定再行定期公告

上海市雜糧油餅業同業公會　上海市豆米行業同業公會公告

此次滬戰發生民食調濟關係至鉅本市民食調節委員會為通盤籌劃起見辦理食糧登記凡我同業所有儲存於堆棧倉庫貨棧廠棧或臨時貨屋儲存之米穀小麥麵粉雜糧及各種豆類油類務於八月廿四日起五日內向該會（愛多亞路浦東大廈六樓）如數登記事關民食調節幸各知照切實辦理再同業已成交之油豆雜糧等各貨買賣買進者到期不為付款作解約論其在棧客貨一切責任應歸各該貨主負之特此公告

上海市煤業同業公會對全體會員通告

茲將應通告三大要件如左統希查照切實辦理至要（一）各會員煤號於見報後三日內將存本棧各種煤斤用書面報告又將存儲外棧各種煤斤之棧單送會以憑登記（二）於本市煤運已請得軍政及租界當局特准製備水陸通行旗幟凡會員要向外棧運煤者見報後來會領取護請簽印證會以憑核發（三）今後各種煤價須聽憑本會議定價售賣（俟議定後另印分發）不得高抬市價以維市民燃料

請國際無線電報用戶注意

凡經馬凱公司電路"VIA MACKAY"及交通公司"VIA RCA"發往國外無線電報仍照常收發收報處在仁記路沙遜大廈或愛多亞路十五號

馬凱無線電報公司　美國無線電交通公司　仝啟

福康莊啟事

本莊茲遷移福煦路同孚路西首昇平街四十一號為臨時辦事處　電話三二〇三四四

報喪

奚兆年先生不幸於八月廿三日下午一時許道經南京路英華街口猝遭炸彈重傷醫治罔效當日下午八時半歿於寶隆醫院茲擇於八月念六日下午一時在膠州路萬國殯儀館大殮謹此奉聞

慶餘堂奚謹具

報喪聞

明星大戲院　華德大戲院　總經理卞毓麟先生不幸於八月廿三日下午一時另三分遭飛機擲下炸彈遇難於仁濟醫院茲於八月廿五日下午一時在戈登路中央殯儀館大殮謹此奉聞

樹賢堂卞謹具

報喪

謹啟者曾伯謀曾次鶴之老太太萬太夫人於本月念四日午時壽終於法租界徐家滙路楓林橋東上海殯儀館入殮時值國難不敢鋪張謹此奉聞

嘉樹堂謹啟

劉宅報喪改期開弔

哀啟者顯考漢池府君之喪原擇定八月廿五日在本宅開弔惟茲因時局關係迫得展期容俟改擇何日當再登報奉告伏惟矜鑒是荷

棘人劉廷煜　廷煥　泣血稽顙

常州沈博彥兄鑒

弟於十九日往北慈厚里廿七號拜訪知兄已他遷遷至何處答云不知見報務即電話告知是盼弟電話所中九三九八二舍下八一七九五

范春園白

蔣孝澧　李雅芳　結婚啟事

孝澧雅芳已得雙方家長之同意定於國曆八月二十九日下午三時假上海靜安寺路跑馬廳國際飯店十四樓舉行婚禮敬備茶點恭候親友光臨惟值國難一切從簡日後補治筵席

頤中運銷烟草股份有限公司遺失印花聲明作廢

敬啟者敝公司於本年七月廿六日郵寄天津敝分公司第四級普通稅印花三千張（號碼係自六一八〇〇一號至六二一〇〇〇號）及第四級河北統稅印花一千五百張（號碼係自三〇〇〇〇一號至三〇一四〇〇〇號又自三〇一八〇〇一號至三〇一九〇〇〇號）迄今將近一月尚未遞到想係遺失除呈報財政部稅務署外用再登報聲明作廢

交通部　大東　大北　太平洋　水綫電報收發處通告

奉交通部令自即日起所有與日本往來電報除政務電外祇准用中文或洋文明語書寫特此通告

張載之臨時診所

即日應診　住宅呂班路震旦大學對過大陸坊四五號

英租界馬霍路孟德蘭路九福里五號電話三三一七三號

江適存醫師啟事

本診所前在蓬路現因戰事遷至跑馬廳大鐘樓旁梅白格路祥康里九十七弄念三號應診上午九至十二時下午三至六時

嘯喘專科唐斐禮醫師啟事

現因大戰商場診所交通不便暫在福煦路古拔路（九路公共汽車道）古拔新邨四弄三號住宅應診門診上午九時至十一時出診午後　電話七二一九九　附告暫移上列地址照常營業時間上午九時至下午六時特此通告諸希公鑒

同仁醫院啟事

本院已於八月十四日起暫遷梵王渡聖約翰大學辦公所有各等病房X光部及門診部均已佈置完備即日起仍由本院全體醫師照常診治內外耳鼻喉牙齒泌尿皮膚等科（門診時間）上午九時至十一時下午二時至四時急診隨時（電話）二一〇〇〇

上海青年會中學重要啟事

本校位於蘇州河之南地點安全本可照常開學惟為格外慎重起見有招生開學事宜一俟時局略定於報端通知又各學生地址更改者請於上午九時至十二時至四川路本校事務處或八仙橋青年會三樓三〇八號本校辦事處說明（用函通知上述兩處亦可）以便通信而免遺誤是為至要

上海女子中學暨附設大光小學幼稚園續招新生定期開學

本校斜橋製造局路校舍無恙惟為學生安全起見另在三馬路二百十一號二樓第二中華職業補習學校內設立臨時辦事處（電話一四〇〇九）現中小學及補習學校均訂於九月一日開學訂有詳細辦法及新聘教職員舊學生一律通將最近確實通信地址通知臨時辦事處俾便通函是荷

董事長林康侯　校長吳志騫　代理校長趙一華

私立廣東中小學開學通告

再本校訂於八月三十日續招新生一次函索簡章附郵二分至臨時辦事處即奉（附啟）

（一）即日起舊生暨已錄取新生一律在開學前到校登記新生隨到隨考（二）准九月一日開學（三）照教部辦法減收學費分期付款另訂簡章（四）兼收各校寄讀生（五）校址愛文義路一一七號西摩路附近

崇實小學暨幼稚園續招男女新生

隨到隨考○開學九月一日○上課九月四日○

校址　第一校法租界貝勒路西門路北首　第二校法租界貝勒路辣斐德路南首

上海婦女補習學校通告

本校華龍路第一校及白克路第三校地址安全決定即日開學上課附設國文英文算學簿記鋼琴打字縫紉刺繡及常識等十科來學者可按照自己程度需要任意選修一科或數科如中途戰事劇烈致學校不能繼續上課時則退還學費特此通告（備有章程索取即寄）（附告）上海婦女教育館救護訓練班擴充班次有志加入受訓者尚可報名

震旦大學暨附中招生廣告

大學部暨特別班高初中各級入學考試定於八月三十一日舉行・開學日期初中部准于九月六日上課大學部暨特別班高中部各級均暫定於九月二十日上課

光實中學招生及開學通告

原名光華實驗中學

（開學）九月一日（註冊）九月一二兩日（上課）九月三日（報名）即日起（考試新生）八月廿六日（招收借讀生）祇須於八月卅日前來校登記（校址）上海英租界康腦脫路三五九號電話三一一九五號

專招通學　正始中學九月一日開課

正始　西區小學同日開課

招生八月廿五止　高初中及西區小學　廿六早八時考試　均在法租界善鐘路

中國職業補習學校

上海市教育局立案　中華職業教育社合作

戰時補習班　現設科目：國文　算學　英語　簿記　華文速記　無線電科　國語會話　中英打字

（開學）九月一日即日起報名（平時各科仍照原定九月八日開學）（辦法）本班為救濟戰地失學青年特訂利便辦法學費概按月計算（校址）上海靜安寺路七五四號卡德路口四明銀行大樓簡章備索（校董）江問漁　蔣建白　袁履登　潘仰堯　楊衛玉　陸紹宗等　校長梁忠源

坤範女初中暨小學校幼稚園繼續招生

教育部備案　教育局立案

（報名）即日起（考期）隨到隨考（詳章）函索附郵一分（校址）上海英租界梅白格路青島路口

正風中學開學及招收男女借讀新生

教育部備案　教育局立案

（開學）即日起辦理登記手續九月一日起繳費註冊五日開課　招考　八月三十一日考試備合格證件者免試借讀　校址　法租界姚主教路　電話七二二七五　董事長吳開先　校長魏敦毅

濱海中學暨新人小學招男女生

市教局立案

（班次）小學初高中及商科各級（考試）隨到隨考（註冊）即日起（開學）中學九月一日小學八月廿六日（報名）即日起（附告）訂有借讀及免費辦法可來校商洽（校址）公共租界新閘路底　校長王新命

青年中學暨小學招生

教育局立案

（班次）小學初中暨秋季始業各級高中普通科商科各級新生插班生（考期）中學九月一日小學隨到隨考（報名）即日起（附啟）本校中學准於九月一日開學小學八月廿二日開學廿六日上課凡新舊各生務希準時來校註冊上課（校址）上海法租界霞飛路五五三號　名譽董事長王正廷　董事長張壽鏞　校長顧繼武

上海肇和中學緊要通告

本校九月一日開學九月十日決再招生一次舊生暨錄取新生務須按期到校繳費註冊上課校址仍在法租界徐家滙路九九〇號特此通告

華東女子中學暨華國小學定於九月一日上課

市教育局立案　教育部備案

八月廿七日開學　並續招新生及借讀生

校址　上海法租界霞飛路白爾部路口

務本女子中學遷地開學通告

市立　上海

本校已遷至法租界霞飛路（巴黎大戲院對面）青年中學內辦公定於九月一日開學凡新舊生及備取生即來本校新址登記（即日起至本月底止）並招收借讀生須持證明文件特此通告

位育小學準期開學通告

上海市教育局立案

本校準定八月三十日開學膳宿費可以分月預繳如有以交通不便未及如期投考者可於二十九日上午八時到校補考（新校址）法租界西愛咸斯路南拉都路二八八號內

中華無線電傳習所

中華職業教育社合作

開學通告　續招新生

（開學）本所第一二兩校因地點安全仍照原定日期九月四日開學（招生）男女兼收各班尚有餘額因時局關係得隨到隨考（注意）1現受各機關託招機務及報務員五十名凡自問能勝任者請向教務處面洽2考試及面洽時間在上午地點在二校（校址）一校上海華龍路八十號本社內　二校靜安寺路七五四號卡德路口

世界紅卍字會中華東南各會聯合總辦事處鳴謝慨助救濟款項物品各大善士

[illegible] 地方協會 [illegible] 戚民臨君 [illegible] 朱榮齡君 [illegible] 張永說君 [illegible] 李旭堂 [illegible] 王化雨君 [illegible] 張納川君 [illegible] 熊菊九 [illegible] 美孚華人施茶會 [illegible] 朱遜安君 [illegible] 善記 [illegible] 洪詠樵君 [illegible] 王賡才 [illegible] 趙竹林君 趙殿臣君 [illegible] 詹操祜 [illegible] 張宏鏡 [illegible] 瑞康號 [illegible] 黃陸顯慈 [illegible] 永慶公司 [illegible] 葛鳳池君 [illegible] 吳道寬君 [illegible] 卞太太 [illegible] 顧中 [illegible] 侯國華君 [illegible] 慎 [illegible] 王玉書君 [illegible] 源椿號 [illegible] 李孝甫君 [illegible] 程太太 [illegible] 王程素英 [illegible] 程潔樵君 [illegible] 公和來號 [illegible] 楊叔鼎君 [illegible] 慈藏 [illegible] 振華油漆公司 [illegible] 永大銀行 [illegible] 信記花號 [illegible] 成大號 [illegible] 尤叔仁君 董乾應君 [illegible] 嚴慶洪君 [illegible] 誠新昌 [illegible] 李安裕堂 [illegible] 劉春輝君 [illegible] 周永義君 [illegible] 瞿淑誦君 [illegible] 東陳分 [illegible] 會 [illegible] 盛筱珊君 [illegible] 寶豐莊 同仁 [illegible] 季漢桐君 [illegible] 沈道興君 [illegible] 王鍾氏 [illegible] 胡姜氏 [illegible] 南陽氏 [illegible] 某先生 [illegible] 延德堂 [illegible] 禮記 [illegible] 陳章琰君 [illegible] 張復 [illegible] 記 [illegible] 袁先生 [illegible] 劉寶吉君 [illegible] 張惠寧君 [illegible] 沈贊揚君 [illegible] 錢蘊同君 [illegible] 胡鳴 [illegible] 毛綸公會 [illegible] 老順記 [illegible] 著君（捐助物品如下） [illegible]

德國商會收到德僑救濟中華難民捐款公告

本會於即日起代收德國商行及個人救濟中華難民捐款，茲將至現在為止所收捐款人台銜及捐款數目列表如下：至以後捐款，請逕送圓明園路一三三號本會，如係支票，請開明中國銀行代收「德僑救濟中華難民捐款」，特此公告。即希公鑒

禮和洋行中國國幣一千元 R. Laurenz中國國幣二百五十元 G. Boolsen中國國幣一百元 A. E. G.中國國幣五百元 Dr. Weidt中國國幣七十五元 亨寶輪船公司中國國幣一千元 A. Glathe中國國幣一百元 魯麟洋行中國國幣五百元 C. Vissering中國國幣二千五百元 Vertretung von Winterfeldt中國國幣七十五元 H. Schumacher中國國幣一千元 Dr. P. E. Beeck中國國幣二百五十元 J. G. Farbenindustrie A. G.中國國幣五百元 Otto Wolff-Keeln Far Eastern Branch中國國幣一百元 Baryer Pharma Co. Agfa China Co. [illegible] Deutsche Farben Handelsgesellschaft Deutsche Stickstoff Handels Gesellschaft Dr. F. Pelser中國國幣一千元 E. Lund中國國幣一百元 W. Weber中國國幣一百元 C. G. Gadow中國國幣一百元 J. Hildebrandt中國國幣一百元 P. von Schubert中國國幣一百元 W. Leu R. Bahlmann中國國幣一百元 P. Laur中國國幣一百元 美最時洋行中國國幣一千元 Steeln Union China Co.中國國幣五百元 A. Corlum中華國幣一百元 Hans Koch中國國幣五十元 怡默克藥行中華國幣三百元 A. E. Seidel中華國幣五十元 咪吔洋行中華國幣五百元 G. Roehreke中華國幣一百元 Dr. Lorentz中華國幣 E. H. Thiel中華國幣一百元 F. Siemssen中華國幣一百五十元 謙信機器有限公司中華國幣二百元 Max Messier & Co.中華國幣五十元 W. Moverink H. Hille中華國幣一百元 W. North中華國幣十元 A. Behncke中華國幣五十元 嘉利洋行中華國幣一百元 Hans Tiefenbacher中華國幣二十元 Witthoeft Haeusing中華國幣二十元 H. Costenoble中華國幣十元 美益洋行中華國幣十元 A. Hesse中華國幣十元 H. M. Waetcke中華國幣二十元 G. Koehler中華國幣二十元 W. Sandt & Co.中華國幣五十元 A. Benkiser中華國幣十五元 Herman Glagowski中華國幣二十五元 德華銀行中國國幣一千元 啓新磁廠中國國幣一百元 O. Petersen中國國幣五十元 A. Palm中華國幣五十元 Heupeden & Co.中華國幣五十元 謙信洋行中國國幣二十元 加林保五金機器廠中國國幣一百元 裕興洋行中國國幣五十元 先施洋行中國國幣五十元 孔士洋行中國國幣一百元 興華公司中華國幣五十元 禮來洋行中國國幣五十元 禮克林鋼廠中國國幣一百元 中國國幣三十元 Dr. Probst中國國幣二十元 Zeppernick中國國幣二十元 J. C. Dupuy中國國幣二十元 Huldermann中國國幣二十元

上海慈善團體聯合救災會募捐啟事

天禍東亞，同類相殘，強鄰既荼毒我平津，復肆虐我滬瀆，淞滬為東亞唯一商場，且為中外人士所雲集，轟炸所至，血肉橫飛，受傷士卒，避難民眾，枕藉道途，死者已矣，生者可憫，本會同人，職在救災，先於平津設所收容，現於滬上已設收容所四十餘處，並專設難民病院，以資治療，食糧醫藥，在在需款，伏希各界善士，普發仁慈，全國仁人，共紓急難，或飛粟輓糧，以餉飢餓，或解囊輸財，以拯流亡，或捐助藥品，以醫創病，仁漿義粟，源源接濟，俾本會得盡救護之責，亦即諸大善士愛國愛民之表示也，再難民多倉卒外出，老弱因寒涼致疾，所在皆是，如承捐助單夾衣被，更屬急需，嗚呼，大廈將傾，覆巢寧有完卵，眾擎易舉，集腋可以成裘，掬誠奉叩，敬乞慈鑒，所有承捐款項物品，須逕交本會，以憑塡製收據，請勿逕送各所，食品旅……請交由本埠法定團體或負責商店轉來，以資識別為荷

委員長孔祥熙 副委員長吳鐵城 王正廷 葉楚傖 杜鏞 王震 朱慶瀾 屈映光 潘公展 同啓

會址雲南路仁濟堂內

上海國際救濟會啟事

此次滬戰又發，嚴重情形，遠過於一二八，被災民眾，室破家亡，流離悽慘，不堪入目，同人等目擊心傷，爰由上海慈善團體聯合救災會、紅十字會總會、世界紅卍字會、公教進行會、中國濟生會、上海青年會、中國佛教會、上海華洋義振會等組織本會，設所收容，並謀遣送，惟戰禍蔓延，戰區廣闊，難民眾多，需款孔鉅，敢求中外大善士本飢溺之懷，體好生之德，仁漿義粟，惠助源源，同人等謹當盡竭所能，為諸公造福，迫切祈求，伏維 公鑒

上海國際救濟會會長 屈文六 奧爾

常務委員 饒家駒 柏韻士 王一亭 宋漢章 鍾思 傅立德

經濟組 正主任 宋漢章 副主任 陸伯鴻 鍾思

總務組 正主任 李規庸 陸幹臣 副主任 歐永康

救濟組 正主任 陸幹臣 李規庸 馬瑞山 副主任 饒家駒 柏韻士

收款處 霞飛路六百二十四號中國銀行 八仙橋上海青年會樓上三百十二號

本會辦事處 八仙橋青年會樓上三百十二號 電報掛號INTERREL 電話八〇六三八號

徵求船隻合作

茲有某銀團徵求華商輪船公司或個人合作船隻，航行海外或內江諸事宜，並對於是項船隻負責保護一切，如願得到是項保障者，請通訊本報信箱第326號接洽可也

上海同仁輔元堂為趕製棺木收殮掩埋緊要募捐啟事

本市自戰事爆發以來，兵民罹於炮火而死亡者，實繁有徒，本堂對於各地辦理收屍掩埋事宜，工作日益加緊，平日所儲棺木，早已用罄，現雖日夜趕製，但亦供不應求，且日後遇有戰時期，其前綫死亡兵民，沿途暴露，已入戰區，死亡枕藉，不忍坐視，因此隨時派遣工役前往裝運，次第殮埋，掩埋費用，已極浩繁，敬求各界仁人善士，大發慈悲，慨助棺木及掩埋經費，藉應急需，澤及枯骨，功德無量，如荷捐助，請逕送該處，除製給收據外，當再登報以揚仁風，本堂現在法租界寧波路六號同仁輔元分堂設臨時辦事處（電話八〇三三二）

上海同仁輔元分堂鳴謝捐款

霖華傳忠嵩記拖掘齋各捐五十元 陳太太 王忠良 周彥超 胡文華 汪秋蓀 齡記各捐四十元 楊胡幽琴 陸金氏各捐二十元 張炎鑑 尚德 四明公所大板棺二十具 粹華卡片廠顧 無名氏各捐念五元 金周氏 陸月亭 陸明昌 朱榮琳 潘聯發 卞菊生各捐二十元 魏蘋芬 瑤芬 琪芬合捐十五元 趙長發 張慈記 朱壽記 陳太太 無名氏 郭衍 謝嚴記 陳復仁堂 陳九記各捐十元 周榮康 王永章 周小姐 金鶴良 王榮廣 大陸 有孚 閩岐 余久生 裘太太各捐五元 無名氏捐八元一角 王鄭氏 陳太太 諸太太各捐二元 王楊氏 [illegible] 如荷惠賜捐款，請逕送法租界寧波路六號本堂 仁風

附啟 再本堂現正繼續辦理各救護醫院、各難民收容所委託收殮掩埋傷亡將士及難胞，需費孔亟，務懇各界熱心善士慨予捐助，並有無恥奸徒，假冒名義，向各界募捐，祈即鳴捕或扭送捕房，以憑法辦，此聲明

中華慈幼協會為募集戰區災童應用品啟事

敬啓者，敝會為救護戰區災童，特假上海白克路一二四弄十六號設立上海戰區兒童收容所一處，盡力收容以來，災童源源而來，工作情形甚為緊張，唯敝會經費有限，不得不作將伯之呼，倘蒙熱心慈善諸仕女踴躍惠賜災童應用品，如衣服、鞋襪、被單、食米等，或以金錢見賜，更為感激，不遑一切用品，餅乾，金錢等，請逕送辣斐德路一二三一號中華慈幼協會臨時辦事處為盼，此啓

普善山莊急募棺木經費殮埋傷亡兵民

敬啓者，自淞滬戰事爆發以來，本山莊掩埋工作益形繁忙，並由中國紅十字會委辦掩埋事宜，所有各處傷兵醫院難民收容所死亡兵民，均由本山莊備棺收殮，他如工部局各捕房衛生處咨照收埋驗屍所各醫院無主屍體者為數尤多，所儲棺木已告罄盡，日夜趕製尤虞不給，況本山莊向無的款，殊形支絀，務懇各界善士本胞與之仁懷，發愛國之熱誠，或惠助棺木，或慷慨輸將，功德無量，如荷惠助，請送至六馬路普善山莊總辦事處，當掣奉正式收據，藉揚仁風，並資徵信

世界紅卍字會中華東南各會聯合總辦事處緊要啟事

本處所用紅卍字旗幟臂章，均按照定章，有本處中英文圖記，並有特別暗章，早經呈報政府及租界各當局備案，如有偽造假冒情事，一經查覺，立予依法送究，敬希各界注意，特此鄭重聲明

洞庭東山旅滬同鄉公鑒

本會自滬戰爆發，迫不得已即辦結束，原擬於二十日起續辦遣送，繼因小輪拖帶之同鄉船隻，仍屬稽延，尚望諸同鄉於返里期前，至本會登記，續予遣送，惟本會經濟困難，此項遣送需費尤浩，雖承熱心同鄉予以捐助，仍請諸同鄉自備川資，再以排船為宜，毋再稽延，以免不便

會址天津路二二二弄二〇號四樓 洞庭東山旅滬同鄉會謹啓

寧波旅滬同鄉會緊要啟事

敬啓者，本會發給船票，自本日起概不發給，凡在此前已發船票者，各界同鄉注意，遺失船票者，請即來會登記，……此船票須由本會發給，特此聲明

工部局布告

第四八五二號

為布告事，照得凡執有坐落亭德路（譯音）碼頭堆棧內存米貨單，或其他憑據之貨主，須於八月二十七日星期五下午五時為止，來本局辦公總處第六〇二號辦公室接洽，運輸米糧，貨主須自行負擔一切費用，本局不能擔任何責任，至八月二十七日，亦不能負擔任何賠償損失之要求，合行布告周知，此布

一九三七年八月二十四日 總辦費利溥

申報分類廣告

徵求

徵求校舍 茲有某女子中學擬在法租界徵求寬大校舍一所，須能容納學生六百人左右，租金如意者，請函致愛多亞路恒業里二十五號范君接洽

各醫注意 本人因患肺病，入本埠莊院，現彩菊表姐由下日……楊秋貞……見字……五十一號……

房屋召頂 茲有精美房屋一所，坐落法租界中心，間數十間，浴室四間，廚房自來火電話全，設備齊全，屋主因病離申，情願轉頂，請於午後二至五時向蒲石路三五四號接洽

公寓房屋召頂 八號大華公寓一〇一號，計共房間三間，連全所有傢具一併轉頂，接洽從速

召租 有大房三間，分租，地點在靜安寺路，租金面議，欲租者，須有舖保，及醫師接洽

房屋召租 坐落愛多亞路，二九號，坐九號（淡水）

店面召租 法租界……新式店面，租金面議，有意者，請向……

寫字間分租 茲有……大樓……寫字間……電話……

高尚住宅出租 西愛咸斯路……小洋房一幢，設備俱全，……

洋房招租 安全區域，……

聲明

宋雲濤啓事 敝人所僱用汽車夫王銀官（即小王）業於本月十八日自動辭歇，所有……

遷至霞飛路四百八十八號 電話三八四六八 Miss Phiphi 由 Embankment Bldg 326（202C）

遺失圖章 ……

遺失聲明 ……

存摺聲明作廢 ……

遺失儲蓄證聲明 ……

遺失莊票聲明 ……

申報 臨時夕刊
中華民國二十六年八月廿五日
星期三（第五號）售國幣二分

我們要信仰政府，信任領袖，犧牲到底，抗戰到底。

獅子林等處已無敵踪
南匯登陸敵軍被擊退
敵艦兩艘被我擊中下沉
我空軍投彈轟炸敵左翼

軍息、（一）蘊藻浜以北吳淞口附近登陸之敵、二十四日夜被我完全肅清、蘊藻浜河中及橋邊遺敵屍甚多、（二）蘊藻浜以南張華浜一帶、登陸之敵約二千餘人、亦被我擊潰、僅餘四五百人、預料即可消滅、（三）瀏河・川沙口・獅子林・一帶登陸之敵一聯隊、被我完全殲滅、敵聯隊長已被我軍擊斃、並擊斃敵空軍少校一員（四）楊樹浦虹口之敵軍、昨今兩日不斷向我反攻、我軍勇猛應戰、敵軍終未得逞、又悉南匯方面亦曾有一部份敵軍、於昨日下午登陸、均被我軍解決、吳淞口外敵艦兩艘、被我大砲擊中沉沒、又據確悉、日本增援來滬之久留米師團、陸續在虹口及吳淞・張華浜・蘊藻浜・獅子林・方面登岸作戰、因陣地不固、屢吃敗仗、業已死傷過半、實力銳削、殘敗不堪矣、

南匯海灘敵受重創
誘敵深入集中火力掃射
敵軍猝不及防傷亡逾千

確息、昨日上午六時餘 有敵艦十餘艘、隨帶小艇數十艘、開抵南匯海灘洋面、即以排砲、集中火力、向我岸上陣地、猛烈轟擊、移時、遂以小艇滿載步兵約一千二百餘人、 携帶輕機關槍等軍器、迅速駛近灘岸、潮湧上陸、我守軍當時佯示力薄、 僅以少數部隊與敵周旋、敵軍遂乘勢深入、 我大部守軍、 俟敵立足未穩之際、以機關槍集中火力、向敵軍密結隊掃射、同時復以砲火脅迫敵軍後路、敵狼狽萬狀、我軍伺機衝鋒肉搏、敵衆披靡、傷亡纍纍、是役敵軍生還者、僅有百餘名、我軍口口師、稍受損傷、另據續訊、南匯方面敵軍殘部約一百數十人、仍在我軍三面包圍截擊中、因該處沙灘甚闊 歸路被我火力壓斷之故、

吳淞沿岸已無敵踪
蘊藻浜尚有殘敵二三百名
爲我軍包圍無法突圍下艦

今日上午某某軍事機關確息、本日上午五時、接得前方電告、獅子林・砲台灣・吳淞・方面登岸之敵、經我軍竟日（二十四日）掃蕩、業於昨晚全部解決、敵傷亡慘重、現蘊藻浜方面、尚有殘敵二三百名、爲我軍包圍、無法突圍下艦、仍在最後掙扎中、預計今日上午、將一鼓而殲、又沿江各處、敵屍狼籍、不及收容、 情形至爲悲慘、

敵艦兩艘中彈下沉
沿江沿海我軍實力雄厚
敵軍決不能越雷池一步

據頃由前綫返滬者報告、昨日下午五時、我軍砲隊、 以重砲密集向吳淞口外掩護敵軍登陸之敵艦猛擊、敵艦兩艘擊中下沉、

確訊、昨日外傳口外登陸之敵軍、已突破我軍之陣綫、 並已深入某某地帶、完全爲無稽之謠言、頃據軍界可靠特訊、 我方在沿江沿海各處口岸、配備兵力、非常雄厚、最近又復在各該處要點、增援部隊、達口師以上、敵軍雖欲拚死打開血路、 亦絕對不能越雷池一步、

中央社、今晨（二十五日）零時五分一時三十分左右、我空軍又曾數度出動於浦江及吳淞口上空、轟炸敵艦、時月光皎潔、萬里無雲、但聞機聲軋軋、不絕於耳、淞口及浦面之敵艦、遂紛以探海燈照射、並亂放高射砲、 卒因我駕駛員胆大心細、技術神妙、依然在敵艦叢中、活躍異常、當時曾投下數彈、並開放機關槍掃射、據昨日抵淞口之加拿大皇后號輪乘客西人多人、於今日上午抵滬談、渠等目睹停泊淞口外之砲艦一艘、被我擊中尾部、受傷甚重、

江灣陣地最近情勢
敵司令部頂層確已被我炸燬
昨晚小接觸我砲燬敵瞭望台

某傷兵醫院今晨新到第×師迫擊砲排長傅金山、據傅排長語本報記者、本人業有胃腸病、特趁調防機會、來院診療、並非受傷云云、記者叩以江灣路方面最近情勢、據談敵軍恃其極鞏固之防禦工作、現仍盤據江灣路東南一帶、負嵎頑抗、八字橋我軍屢進屢退、爲戰略上之關係、未便深入、故現仍在對峙中、持志學院方面、當初戰事非常激烈、該校房屋、已全部化爲灰燼、虹口公園我軍佔據東北一角、江灣路口之敵軍司令部頂層、確已被我軍砲火及炸彈燬去、 敵方空軍大爲活動、飛行甚低、用機關槍向我陣地掃射、（今日進院之傷兵、即昨晚所傷、昨晚九時許、江灣路畔曾有小接觸、我軍迫擊砲隊、對準敵軍在開林油漆公司屋頂所設之瞭望台轟射、結果該瞭望台、已被我燬去云、 查該醫院爲友聲旅行社所設、辦理頗爲周密、

敵圖轉移戰局不果
增援三師團冀解虹口之圍
我迎頭痛擊登岸企圖失敗

敵軍在楊樹浦虹口方面、已陷勢窮力蹙之境、崩潰之期、必不在遠、敵在此綫戰事、自始即處被動地位、受制於我優勢之兵力、無法轉移戰局、現敵欲解除上海戰局之危機、以期以速戰速決之手段、使我軍敗衄、故增援三師團來滬、欲以優勢兵力登陸、牽制戰局、並轉捩其悲慘之地位、連日在我長江下游各口及南匯沿海各處、企圖登陸、均被我軍擊退、損傷極大、預料敵軍受此重創後、短期內不敢再犯、

我中路抵百老匯路

中央社、今晨確息、㈠閘北方面我軍陣綫照舊、敵人反攻四次、均未得逞、㈡我中路軍前方步哨抵百老匯路、㈢吳淞敵人迄昨夜爲止、已被我軍完全消滅、 並將敵船擊沉二艘、㈣張華浜敵軍千餘人、昨晨與我軍肉搏甚烈、僅餘二百餘人尚未消滅、今日當可全部解決、㈤羅店附近、敵軍已被我軍擊退、且被我俘虜數百人、

我機彈中敵軍左翼
敵機在我東西各區投彈
但均在田野間無甚損害

我空軍於昨夜向敵軍陣地及敵艦作三次夜襲後、據今晨探悉、在淞口一帶敵軍敵艦曾受重創、同時在北四川路蓬路間之敵軍左翼、亦曾被我空軍擲中一彈、立即爆炸、敵軍傷亡甚衆、我機均於敵軍密集之高射砲彈中、安然而返、敵軍自受此重創後、該敵艦上水上轟炸機十餘架、於今晨五時許飛起、分向東西區各地偵察、並在××等處投彈、不下二十餘枚、今晨黎明時之巨響、亦係日機投彈時所致、惟我方一無損失、

在上午十時至十二時間、有敵偵察機一架、盤旋滬市上空、 曾在小沙渡路大西路南陽路間空際、逗留十餘分鐘始向淞口飛去、未幾又有敵水上轟炸機一架、自淞口飛起、向東南方面飛去、比至十一時二十分、又有一架在滬北空際發現、並投下炸彈二枚、

敵機多架、今晨（二十五日）又在浦東南市一帶肆意轟炸、 並低飛向我難民掃射、

王敬久師長題贈本報之字

申報
奮鬭到底
王敬久 八月廿 書

敵軍有更易主將說
率領援軍一個師團來滬
連日登陸失敗銳氣殆盡

新新社云、確息、敵援軍確已陸續輸送來滬、大約有一師團之衆、爲由留守國內軍隊抽編而成、敵人數約有一萬五千餘名、外傳有二個師團之衆云云、實敵虛張聲勢、主將爲松井石千、係來替代第三艦隊司令長谷川、主持戰事、 連日在吳淞口企圖登岸之敵、即係敵之援軍、但經我軍重創後、困處艦中大隊敵軍、銳氣蕭消、

白渡橋由英艦停泊

外白渡橋境公園前、在前數日、爲敵方軍艦停泊、 而倚賴租界作戰者、今日已改泊英國軍艦、敵艦停泊位置、已漸向東移、大致在浦江之最西、祗可泊在招商局中棧前、（現該處有敵運輸艦一艘驅逐艦一艘、）出雲又移東一河筒、

日清公司棧房起火

浦東張家浜日清公司棧房、今晨八時、中彈爆炸起火、勢極猛烈、黑烟隨風向北飛馳、遮蔽浦江上空、焚燒至中午、尚未完全熄滅、損失之鉅、概可想見、

張北正式收復

【張家口】張北爲口外重鎭、敵人視爲生命綫、故屢得屢失、肉搏十數次、十九夜十二時、經劉汝明親率所部爬城衝鋒、始正式收復、敵傷亡無算、餘向寶昌沽源潰退、我正派隊追擊中、張垣連日陸續捕拿男女漢奸數百人、正綏訊中、（二十日專電）

【歸化】㈠廿二晨八時三十五分、有敵機一架至興和縣投彈三四枚、炸斃民一人、受輕傷者一人、餘無損失、㈡進攻南口日軍、刻共有五個旅團、我軍廿二晨全面向前推進、發生激烈戰事、敵勢不支、廿二日已向後撤退、㈢康莊電話、廿一日有敵機數架、先後至康莊擲彈、轟炸幷偵察、我受損失極微、進攻永寧之日軍、廿二日已潰敗後退、幷有一部被我軍包圍、即可悉數殲滅、㈣據前方報告、我軍在察北取得密切聯絡後、向沽源張北等處增援之日軍、均被阻於中途、此項日軍、不甚聯絡、甚感恐慌、我由綏東出擊之步騎各部已抵達、我軍向沽源進展、將沽源城包圍、廿二日仍在對峙中、（二十二日專電）

常熟投彈
敵機飛到

【常熟】二十三日三時、敵機四架、由東南方面來、投彈十餘枚、經我機兩架追擊而遁（二十四日專電）

良鄉房山縣境
我軍奮勇退敵
右煤兒嶺魯灘等地

【保定】我良鄉房山縣境之煤兒嶺魯灘及平頂山北車營南梨園一帶部隊、業於二十三晨分別將敵擊退、當二十日晨七時、敵以步騎聯合兵力五百餘人、於坦克車及砲火掩護之下、向我房山縣邊境之馬各莊羊頭崗陣地猛攻、另一部敵約二百餘名、由大灰廠方面、向我南觀八十畝地一帶陣地進犯、戰況激烈異常、我官兵均沉着應戰、敵不得逞、我更以游擊部隊、由某處渡河擊敵後背、敵受重創、傷亡甚衆、遂狼狽潰退、又北車營方面、二十二日夜十一時我軍將進犯之敵擊潰後、乘勢向上苑及小兒營一帶進擊、並將附近各村莊高地佔領、確一方我更以便衣隊進攻魯灘、敵前後受擊不支而潰、我軍即將魯灘及附近一帶高地全部、於二十三日晨收復、現已進抵山魯灘至大灰廠之大道、當二十二日晨八時敵曾一度向我北車營陣地企圖反攻、與我軍激戰甚烈、午後二時、敵又開到大砲四門、向我陣地猛轟四百餘發、至下午四時、敵又增到八百餘人、我軍官兵、上下見敵一再增援、知其主力業已動搖、異常興奮、與敵肉搏、敵因我軍士氣日盛、覷爲之奪、其所發砲火、完全失效、勢如瓦解、不支而潰、又石梯坨里方面、敵以步砲合兵力百餘名、向我平頂山翟家莊一帶陣地進犯、幷施放烟幕、企圖掩蔽、我軍猛衝、一面另以一小部繞出平頂山左側與我激戰、并以猛烈砲火進犯、我軍某某兩連、即於此時壯烈殉國、而敵傷亡尤衆、結果終爲我軍擊潰、是役敵係以平漢綫之主力作戰、並以各種新式武器助戰、我軍將士、莫不壯勇異常、爭奪各處高地、與敵血戰數日、凡七出七入、敵雖一再增援、終不得逞、其死亡之多、數倍於我、頑敵經此打擊、甚爲頹喪云、（二十四日中央社電）

厦門
我有準備
日領展期歸國
台浪人亦離厦

【厦門】據駐軍、長官後濤表示、全體官兵、有與厦門共存亡決心、全島佈防已嚴密、廿四日起夜八時後、厦鼓及全海面斷交通、定廿五日總檢查全市及禾山戶口、嚴厲肅清台人漢奸、昨今已捕獲台人數名、台浪人二千、原擬留不去、有企圖、至是知不能立足、日領令仍全撤回台、廿四日起、繼續輸運、日領館因展期、廿八下旗同回國、英艦杜沙號廿四午抵厦、英領馬爾、定廿四日赴滬、訪黃濬商護僑事、（二十四日專電）

【汕頭】昨有英艦一艘進口、突接滬英領電、旋即升火離汕、赴滬護僑、又市府接到汕日領山崎由厦寄來照會、附日人在潮汕資產及留汕日僑名冊、中元節後、汕市商店多停業及遷內地、婦孺奉令離汕、十室九空、可免無謂損失、市民決心長期準備防禦、（二十四日專電）

米糧市況
存米有四十餘萬包
定貨有二千六百噸

茲據本市米業界消息、事變以來、滬存各省客秈、尚有三十多萬包、內河到滬之粳尖各米、亦有十多萬包、大部份儲存於安全地點、且公共租界工部局、已於十九日開始派萬國商團及英軍與日捕等、分別搬運於安全區、蘇州河船存各米、亦於十七日起艤、共計三千六百多包、由閘北米行業

每家分配

二百多包、轉派市區各米店、食米來源、亦經當局籌妥辦法、據聞除農本局向國外訂購大批洋米接濟外、米商方面、亦有整票成交、首批定貨已有二千六百噸、運達國境、除少數在香港起卸外、其餘將擇安全地起艤轉申、國內早稻已相繼登場、贛湘皖三省均有

十足年成

尤以贛省爲最、因各產區商運停頓、成本合申祗有八九元、目下產區米商正籌劃運輸辦法中、河下米已到申者、均先後上棧待沽、惟裝運逆半途者、多已轉售他埠不復赴申、茲本市豆米行與雜糧兩公會、已派員分赴各產地、蕭其繼續裝申、並已擇就安全市鎭、爲交易卸載、又

津浦綫
靜海戰事猛烈
車站被燬雙方對峙中

【濟南】今敵軍到靜海縣城、我軍在城南八里莊一帶、八里莊鐵路已破壞、我軍大部集中□□□、備反攻、靜海北雙塘鎭、有敵兩連、抄我後路、被擊退、又靜海南十八里處鐵道已破壞、今膠縣紅石崖海面、有怪艦向岸上探照、（二十四日專電）

【濟南】津浦綫靜海方面、二十三日入夜後、戰事益猛烈、大砲槍聲澈夜未停、二十四日晨二時半、我援軍□□加入應戰、迄二十四日午、雙方仍隔靜海站、互以大砲轟擊、靜海縣仍爲我軍固守、敵數次進襲均被擊退、靜海車站已全被燬、敵現在站東、與我對峙中、傳我軍一部佔領靜海北五里莊、（二十四日中央社電）

滬市米價

自經當局限制最高價格後、河下米日前開北米售開者、高粳十五元、大市貨十四元、羊尖杜尖最高十三元、大市十二元、中次照別、客秈江西機晚昨在臨時市場場外售開多票、高機號十一元、中十元零五角云、

滬市麵粉

尚有積存六十多萬包、客麥尤夥、除一部份因乏工入停車外、大部份均撥繼續開車、零售價雖高不一、廠方批價祗四元至四元一角、又訊河下米除已見報載外、有三千四百石、在老閘觸開斛、據米業確息、今（廿四）日續由無錫各埠運到三十號、統係北幫粳米、當日在臨時市場分派各發米行轉配各米店、南幫米及北幫後批、均可於今明日抵申、河下粳米門市售價、限定十四元半、而市場售價自十三元至十四元不一、客秈門市十元〇五角至十元、市場售價則高低不一、

粵省民衆
電張治中祝捷

廣東民衆、最近抗戰情緒、極力高漲、頃京滬警備司令部接該省民衆發表祝捷電報兩通、分誌如下、㈠廣州海員工會電、探送張總司令治中暨全體將士均鑒、捷訊疊傳、全粵歡舞、我軍神勇、空陸夾攻、端賴公等策劃周詳、至深感佩、復興民族、已樹其基、全體海員、誓爲後盾、㈡廣東戲劇協會電、上海張治中將軍勛鑒、日人橫暴、掠我平津、野心未戢、復窺上海、將軍督部下羣英、奮起殺敵、威名所至、敵膽爲寒、行見麟閣紀功、爭傳霍衛、謹電馳勉、不盡翹欽、

吳淞敵艦
阻甯興輪進口

本市工部局救護難民之三北公司甯興輪船、以裝載難民赴甬、事經與各方接洽就緒、該輪於今晨八時、乘淞口槍砲聲漸稀之際、仍懸掛工部局旗號、自裏銅沙開來上海、原定十時半進口、詎船到吳淞口、日軍艦突然懸掛紅旗、禁止其開近、否則便發砲、甯興輪經此威脅、乃掉頭仍迅駛回裏銅沙停泊、一面急電上海報告、由工部局再向日海軍司令交涉、要求其放行入口、俾下午載難民赴甬、至懸掛意大利旗之龍山輪、今日亦可到申、仍運難民往寧波、

瑣評

二十四日倫敦電、中國頃已通知英國、準備在原則上接受英國建議、中日軍隊及軍艦、共同自上海區域撤退。日本復文尚未送到、英政府頗感失望。日本係侵略者的國家。我國係被侵略的國家。我國誠極願希望和平。然在此「共同撤退」之原則下。或可接受。否則惟有「抗敵到底」四字奉告以待日本自行悔悟而已。

日本時報宣稱。戰事至少當延長至一年之久。然陸相杉山則謂日本當在軍事上迅速獲得勝利。決不使曠日持久。故將改採攻勢。此語誠爲奇特。試問自盧案發生以來。日本軍事上何時何地曾取守勢乎。我國軍隊則處處惟取守勢。靜待一年或兩年之後。再來說話。

相

平漢前綫（三）

西民

在前綫使我感觸最深的莫過於兩件事，第一是北方一般民氣的消沉和民衆組織之鬆懈，第二是漢奸活動的特別猖獗。中國本來就是一盤散沙的民族，近年來因爲國難嚴重，中國中南部各省在政府注意之下訓練了許多壯丁隊等，總算略見成績。但在河北省政治措施上，過去處處與中央政府有些相違，因此對於國民中佔絕對多數的農民從來就忽略了他們的訓練和組織工作。農民們知識孤陋民族國家意識，因爲缺乏訓練和實際的組織，簡直是無從充實和發揮。這一種缺點，在今日帶中與全民族動員抗戰的時候，特別嚴重！德國名將魯登道夫會說，全民族精神統一是戰爭勝利的基本條件，這眞是千古不磨的定論。可是，在德國，牠的戰爭上的是向外發展，侵略弱小民族和國家。這種戰爭只是爲德國少數有錢的金融寡頭獲取原料和製成品的市場，所以戰爭的利益，不在大多數德國人民而在少數上層階級。因爲如此，所以德國的野心軍人爲了號召全國民衆起來，爲少數資產階級擲頭顱拋熱血，以爭奪市場，就只得創造一種虛僞的什麼日爾曼民族是天生最優秀民族等，理論，一方面積極排斥猶太人，認爲共產主義與宗教，都是猶太人的陰謀，以這種種牽强附會的方法來統一民族精神，雖然我們不得不嘆賞軍人陰謀家用心之苦，但是結果民衆必然會從事實上認識這種理論的虛僞性。東方唯一强盜的日本，現在發動全國民衆來侵略中國，他們注西軍人的口號與目的，性質上是跟西方的德國絕對相同的，因此他們的結果也同樣是一般無二。侵略國家的軍人雖然道出了全民族精神統一的重要，但是現存的社會機構總會使他們的努力歸於泡影。

然而在我們中國就全然不同了。中國是在日本帝國主義壓迫下的一個民族，全民族都一致要求打倒侵略我們領土主權的敵人和爭取國家的自由獨立。所以只要抗敵戰爭一爆發，全民族都會精誠地團結一致。我們的民族精神統一，不需要像魯登道夫那樣去創造違反眞理的理論，但是北方民氣却出人意外的消沉，幾乎使我們不可解釋，而因民氣消沈組織鬆懈，對全民抗敵的偉大戰鬥力量的樹立，不待說是一大缺陷。因此民衆的組織和訓練工作，在前方是特別的需要了。我們爲了求得抗戰的最後勝利，怎樣去組織民衆訓練民衆，使民衆的力量與軍隊弟兄的戰鬥有機的聯系起來，該是今日最迫切的任務。記者在前綫晤及某師教訓處長文國琳先生，他很懇摯的與我談組織前方民衆的各種困難，和軍隊裏政訓工作的不易開展。我仔細地考慮了這個問題，覺得今後的民衆組織和訓練工作，必須軍隊政府和民衆團體三方面密切合作之下，才能獲得成效。

在前綫我們聽到好些極嚴重的傳說，有少數縣份的地方行政長官，會在敵人蹤跡絕未發現前，而棄城潛逃，這樣的行政長官，怎樣配去領導民衆訓練民衆。所以在此地使我想起後方的救國團體應該努力培植深入民間的工作人員。

其次關於漢奸問題，在前方不時可以捕獲漢奸份子，這些被逮捕的漢奸中，十之八九皆爲生活無法解決，以極低廉的代價，供敵人驅使，可憐虫。他們的技術非常低劣，記者有一晚宿前綫某司令部，車站方面促來一個漢奸，問他你在什麼地方做事，他說是在二十九軍三十七師當弟兄的，問他三十七師師長是誰，他却瞠目不知所對。這樣的漢奸，敵人驅使他們不在探聽軍情，主要的是在破壞交通等等，爲了幾塊錢忘掉祖國去爲敵人拚命，想起來眞是可痛而又可憐。

記者早就認定，對付這些漢奸的辦法，最根本的是加緊組織民衆和訓練民衆，提高人民愛國抗敵的熱情，這樣，民衆便可以直接肅淸當地的漢奸，使漢奸無法活動。同時目前軍隊對漢奸的注意的確是極認眞的，但是也有缺點，因爲我覺得無論是政府軍隊或民衆團體，對於撲滅漢奸組織，應該有負專責的組織來辦理，這樣才能有系統的調查和破獲。我們對捕獲的漢奸，不但是處以極刑，最要緊的是應該用各種方法，使他供出羽黨，以便一網打盡。這決不是普通軍隊裏的長官或弟兄所管得了的。記者到各處考察的結果，有許多漢奸自逮捕後，即東移西遷，引渡到第二第三機關審問定讞，時間一拖長，就可以使那漢奸羽黨有所準備，捕捉自然困難得多。我很希望政府的特務機關，在此時應該全體到抗戰前綫去專門做撲滅漢奸的工作，後方的民衆團體也應該加倍努力於剷除漢奸的宣傳和行動。

記者在前方觀察的結果對於我國抗戰的最後勝利問題，我不關心我國軍隊的戰鬥能力的强弱，最迫切的倒是注目於今後民衆與軍隊怎樣打成一片的問題，僅以此語作本文結束，希望大家注意這個問題。

商聯會電請 全國商人輸財紓難

應各竭力之所及貢獻國家

將營業薪工充首次救國捐

本市全國商會聯合會，昨電全國內外各省區商會聯合會暨各商會云，（銜略）萬急，查自蘆溝橋事變以後，東亞和平之壁壘，已被敵人摧毀而無餘，我中華民族之自衛抗戰，亦於此時揭開其序幕，最近南口之堅守、察北之收復，淞滬之應戰，以及各地之防禦，敵人竭海陸空軍之全力，終未得逞，實足表現我中央政府全面應戰之決心，及我前敵將士效命疆場之忠勇，惟是强寇侵凌，正未有艾，自衛抵抗，來日方長，當此一髮千鈞之時機，應堅萬衆一心之團結，集中四萬萬人之力量，共赴國難，本月曾於七月卅日，通電全國商會，聯合各界，組織各地抗敵後援會，想已辦理在案，現在已到長期抵抗之開始，亦即最後犧牲之關頭，凡屬國人，自應各竭其力之所及，貢獻於國家，我將士既已拚血肉而作前驅，我人民自應輸資財以爲後盾，特此電達貴會，即希查照，除努力勸導自由捐輸外，並轉知各工廠商店，以一日營業收入，暨各職員工役，以一日薪工所得，完全捐輸，彙交貴會，一併遞匯南京國民政府軍事委員會，爲全國商人第一次救國捐，毀家紓難，漢衛卜式，輸財犒師，鄭有紘高，今人當不讓古人，事關整個民族國家之生死存亡，務請注意切實辦理，至爲萬禱，中華民國全國商會聯合會主席林康侯敬叩。

各方踴躍捐輸

一捐輸一　上海紗業同業公會救國金籌募委員會，連日已繳交者，有五十餘家，捐款亦已超過準備捐足十萬元之數，開第一批六千餘元，業於昨日轉送於本市慈善團體聯合救災會，上海市牙醫公會，近向各會員募集救國捐款計一千元正，已於昨日送交四明銀行，轉送上海市各界抗敵後援會，以供抗敵醫救護之用。本市元昌廣播電台、自滬戰發生以來，除將所有娛樂節目，槪行暫停外，特行添增非常時期服務之播音，當承無綫電聽衆踴躍捐款，嗣已將款項分別依承捐款人之意見，轉送地方協會暨後援會支配，江西路懋利洋行張啟明徐汝楫兩君，各捐難民麵粉一百袋，由本館轉致上海市地方協會，見義勇爲可以風矣。本市慈聯會二十三日收到捐款、計上海紗業同業公會經募各號八十五戶六千二百七十七元五角，又公敎進行會陸伯鴻經募華商電氣公司五千元、又中國火腿公司捐一千元、邱氏二百七十三元九角，吁子俊一百元、寶昌布號張三餘六十元、車梓生楊季良各五十元、寬道法師四十元，其餘不及備載，總數爲一萬三千餘元、

一慰勞一　本市抗敵後援會，昨送往前方麻袋一萬只、機器腳踏車三輛、腳踏車念輛、酒、肥皂、及其他慰勞品救護品一卡車，極爲前方戰士所需要，尙望各界源源捐助，兒童界救亡協會，昨晨由陳娟娟等全體會員代表攜帶大批消毒肥皂、麵粉、草席，分往慈幼協會及大世界慰勞受難兒童等、下午分甲乙丙三隊出發募捐、

救護遣送簡報

…救護…　本市集中軍訓學生，激於愛國熱誠，紛紛向軍事當局請纓服務，現已成立學生模範大隊，該隊連日出發前方，救護慰勞，工作極爲緊張，聞該隊幷派遣征募隊分途出發，直接向市民征集慰勞品，紅卍字會救濟隊，於昨晨三時、分兩路出發，一往大場眞如一帶、一往前方救護傷兵一十八人，送交該會第三醫院療治，並查該會鑒於各收容所難民向告人滿，且其中有多數婦孺，思鄉情切，因之商准寧波同鄉會，發給難民免費乘船證分別遣送、本市慈善團體聯合救災會救濟戰區難民委員會，鑒於戰區難民受傷者多，特組織僧侶救護隊，專赴戰區救護受傷兵民、

…遣送…　本市救濟委員會，以滬市難民衆多，連日由遣送組分別設法遣送至松江、杭州、蘇州者，已達萬餘人，又該組爲便利各同鄉會自雇船隻或車輛，遣送難民起見，特商請京滬警備司令部發給通行證，各同鄉會如欲具領，可向浦東同鄉會該會遣送組邵虛白君接洽，中華黃卍字會，在大千世界設立難民收容所，已達一千五百人，除難民自動出所一百餘人外，今復由救濟委員會遣散組領出一百四十餘人，分別送往蘇杭等地，定海同鄉會，昨日開會議決、擬即僱船遣送被難同鄉回籍，惟須先往該會登記，吳江旅滬同鄉會，昨又將收容難民，作第三批遣送，人數約在一百以上，嗣後如有該縣同鄉、要求收容或遣送者，可向白克路同春坊三十一號該會登記、雲南旅滬同鄉會，擬設法資遣被難同鄉回籍，聞頃與英商輪船公司接洽，訂有船位，各同鄉務於三日內到福煦路蔡爾鳴路口光夏中學抗敵後援會慰勞品經收處，向金埭君登記，以便預定船位，過期不再補發，

…救濟…　上海慈善團體聯合救災會，設於六馬路仁濟堂內，近爲增進工作效率起見，特又增設救濟戰區難民委員會，備有卡車百餘輛、專門救護戰區難民出險及輸送糧食等工作，現出增設難民病院於小沙渡路培成女校內，一般患病及受傷之難民，均得送院醫治，

難民產婦醫院訪問記

雙胞胎六個月流產，產婦生命危險

經費不甚充足，希望各界熱心捐助

蘋·

（本報特寫）自從滬戰發生以後，戰區內的同胞，都擁擠到租界里來，甚至還有從上海四鄉來的。他們都留得一條性命，他們的財產—現在或許已經犧牲在猛烈的砲火之下了，這無數萬流連失所的難民，是誰讓他們遭遇到這種悲慘的局面，這是我們應該深淸楚的。我們的生命財產都可以犧牲，但對蹂躪國家的野心侵略者非給予迎頭痛擊不可。記者曾經到過幾個難民收容所，他們雖然感到妻離子散，家破人亡的悲哀，但是他們是如何迫切地盼望着「最後的勝利」，而且他們相信「最後的勝利」是屬於我們的。

現在，據統計：上海約有十二萬難民，二百餘處收容所。所里每天供給二粥一飯，生活自然可以不生問題，但是有許多臨產的難婦，是應該及早預爲她們設想的，於是有惠生及人和兩醫院的張麗玲，盛文綺，嚴雨汀，郭惠楨，孫鳴玉，張心如等六位產科女醫師，及王岳峯先生組織了一個「上海市難民產婦醫院」，院址暫借戈登路一〇八五號生活幼稚園。記者今日早上特地去訪問了一次。

我送進了名片之後，就由盛文綺醫師很殷勤地招待到各處去參觀。首先到臨產室，那里居中放着一張臨產床，靠壁是兩個櫥，裏面都是手術器械及各種藥水。因爲是學校讓出一部份來佈置的，設備方面當然稍稍簡陋一點，但對於產婦，還是多麼偉大的人類互助精神底發現。

病房是三開教室，現在共有八十個舖位，必要時可以增加到一百個。接生就由上面的六位醫師擔任，主任醫師是張麗玲小姐。她是去年正月到日本大阪赤十字社病院去攻習，因爲此次上海戰事發生，特地歸國來創設這個「難民產婦醫院」的，看護共有九位，有三位因爲昨天輪着晚班，就在病房裏安睡，這種服務精神，値得嘉許！

現在院裏有　位產婦。　位是由貝勒路南洋無綫電傳習所（現在也收容難民）送來的，或許是避難的時候，胎兒受了損傷，昨天晚上流產了，胎兒祇有四個月，這無辜的小生命是受誰之賜呢？我不禁要問。所幸產婦安全。

還有一位，是由大世界收容所送來的，也是因爲墮彈那天受了傷，六個月流產了，而且還是雙胞胎。盛醫師也曾引導我參觀這一對同命嬰孩。他們像一對小貓一樣安放在一個瓷盆裏，靜靜地閉着眼，他們沒有看到黷武國家的慘酷行爲，這是幸，還是不幸呢？產婦因爲流產的時候，胞衣久久不上，以致流血過多，而且那天又是颶風過滬，或許還受了點凉，現在變成產熱症，至今沒有脫離危險期。記者到病房裏去的時候，正見她對我們注視着，她面色像蠟紙一樣蒼白，呼吸也有些急促。本來想詢問她避難的情形及流產的經過。但看到這樣慘凉的情況，沒能忍心去叫她開口嗎？她或許正在惦念她的存亡莫卜的丈夫，和兩個可愛的子女，這眞是極人世的悲痛了！

盛醫師最後告訴我，這「難民產婦醫院」因爲是私人組織的，經費方面不很充足，還是希望各界熱心捐助。這不但是惠及產婦，同時也是後方很重要的工作。

還有一點要聲明的，凡醫院接收的產婦，是要從各難民收容所送來的，或者有相當證明書。就是打電話去，她們也同樣出診。電話是三七七六六號。

厦門謠識中 居民遷鼓浪嶼極衆

數日間遷香港者數千人

閩南商界自動拒絕仇貨

土匪甘充漢奸正在搜捕

厦門通信，駐泊厦門之日艦、除夕張號巡洋艦自七月廿日到厦迄未他去外，餘則二、三艘，來去不定，均泊鼓浪嶼後，尙無其他動作，故厦門表面，尙屬平靜，惟謠言則甚熾，本月三日以來，遷居香港及鼓浪嶼者極衆，大批富者遷香港，中等人家遷鼓浪嶼，八九兩日，附港輪行者達千人，連上週共達三千餘人，十二日，附港輪往者亦數百人，其在南洋經商歸鄉及南洋有親友可投者，又復附英荷菲各埠輪船前赴南洋，遷鼓浪嶼者，八九、十、十一等日尤衆，搬場車船相望，據米店估計，最近鼓浪嶼增加人口在萬名以上，漳泉內地遷散者亦衆，近年來鼓浪嶼已失其重要性，房地跌價，空屋極多，乃不數日，竟告租罄，家有餘屋及一房東有屋可騰出者，亦爲租罄，且多租屋候必要時始遷者，房租驟漲較平時增至三四倍，尤其非先交四個月租金不允訂約，至於鼓浪嶼物價，亦從而暴漲，亦可見人心之不安也，漳泉內地軍政各界，對於非常時準備，極爲積極，抗敵後援運動，募捐運動，亦甚熱烈，而閩南各縣鄉商民，均自動拒絕仇貨，集會自立誓約，即日實行，如安溪全體商人宣誓不買賣仇貨，犯者願以漢奸論，石碼布商誓約，三犯者願受沒收全部財產處罰，石獅布商，十一日對遷到之仇貨布疋，原箱退回厦門，其他各縣皆如之，閩南少數失意土匪，近作漢奸活動，如張雄南、陳維金、潘同德化南安、呂振山、郭宗、向厦門香港某方接洽、但張陳嘯聚舊部不易、呂僅百人在永春被圍剿中、郭亦僅二三十人而已、又現任泉永德軍路護路隊長鄭明智、受某方收買、作晉南（晉江南安）漢奸頭目、七日夜、鄭自南安九都到泉城、當在南大街被駐軍圍捕、鄭即乘汽車逃脫，是夜搜查城內無獲，八日夜駐軍復在九都捕鄭妻謝秀英、子鄭今春，等九人解泉，並在洪瀨繳鄭部護路隊械、按鄭原爲閩南著匪，曾任陳國輝部營長、擁有槍枝若干、去歲任泉永德護路隊長，旋爲某方收買，即移家於九都、其本人常乘自備汽車奔走泉永各處活動行爲詭秘

揚州捕獲化裝敵探

一幷拘獲嫌疑犯多名一

揚州通信，江都警察局，十八晨，拘獲一不明國籍，不通言語類似敵探一人，解至縣府，由馬縣長親訊，給紙筆令其寫供，則寫以「門百大」三字，當發押政警室，記者得訊往查，見其科頭赤足，僅着垢白短褲，襤褸如丐，「惟雙瞳炯炯，具有神光」，足有屐痕，坐則曲膝以兩腳心向上承臀，亦令自書來歷，則伊又書「出關民」「不門徑」「殖中火」「光灰生天火□」等字，時又開庭、記者隨往旁聽，聞官操日語鞫訊，伊即嬉咕連續，惟有一語可辨如滬音「廿一歲」，問官無法、又還押，旋向押特務隊，聞前曾在西郊某場，將之拘送警局，但經審訊，無可錄之供，已假釋派警尾偵緝處，乃伊仍轉回警局、迄送縣府，庭訊後，查其體態，短褲中白腰至膝蓋下，膚色均白，證明裝扮面目，均係化裝，據一般推測云，在一月前，伊即裝半瘋獃巧，出沒大橋一帶，本縣六區官陵警察所，十八晨解遞漢奸嫌疑犯王雲如（河北人），名來揚，王在宜陵需求久，即經該管保長檢舉，被警按址查拿，搜獲圖章九枚，日記簿一本，京滬鐵路詳細地圖，鎮江地圖各一幅，私人名片兩張，衛爲前充松江縣醫師，現在日警局偵訊中，同日有往城裏與寄寺對過巷內之沈姓少年，于日西裝革履，忽於嶽近化裝爲苦力人，剪斷電話綫，經人察覺，疑涉漢奸嫌疑，亦被某機關拘獲，又另有一孟姓少年，押候偵訊、

夏應堂門人張起民臨時診所

法租界霞飛路馬浪路口四十七號門診每日上午九時至下午二時餘時出診

上海市救護委員會急徵救護物品公告

本會自滬戰爆發以來，在前後方分設傷兵醫院，辦理傷兵救護事宜，多蒙各界贊助，至深感佩，茲急需後開各項物品，敬懇見義勇爲之人士，踴躍捐助，以利救護，曷勝翹企之至，

（一）汽車，運貨汽車，搬場汽車，乘人汽車，（二）用品，被單，油布，毛巾，汽油，

（三）衛生材料，紗布，棉花，繃帶布，橡皮膏，二·三號腸線，蔴醉用哥囉仿，以脫，碘片，

▲以上汽車用品收件接洽處　卡德路口新聞路八五六號本會總務組。

▲以上衛生材料收件接洽處　池浜路四十一號中華醫學會本會材料課，

上海市救護委員會主任委員顏福慶謹啓

本報代收救國捐啓事

徵募 救國捐 金銀物品

血在沸騰，心在亢奮，耳聽着隆隆的炮聲，眼看到熊熊的火焰，全面抗戰，已呈現到眼前了！同胞們，不要再遲疑，不忍再觀望，這是中華民族存亡的最後關頭，這是毀家紓難的最好機會，前方的忠勇將士，需要物質的援助，持久的全面戰爭，更需要源源的接濟。起來罷！輸納救國捐，和金銀物品，是民衆報國救亡的最大武器：

（一）金銀貨幣，金銀戒指，飾物，器皿，請捐送南京路老鳳祥銀樓，法租界大馬路寶成銀樓，小東門方九霞銀樓代收。（如在休假時，商請從後門出入。）（二）現法幣，銀行存單，政府公債，開發代收捐款行莊之支票，均可充救國捐。（三）銀行錢莊休假期內，各代收捐款之報館，照常收受。

代收捐款機關

銀行　中國　交通　中國通商　中國農民　華僑　浙江興業　江蘇　浙江地方　浙江實業　國華　中國墾業　四川美豐　上海商業　江蘇省農民　中南　鹽業　中興　永大　中孚　通和　浦東　聚興誠　中國國貨　四明　至中　中華　中國農工　川康殖業　金城　中匯　農商　新華　上海　東萊　廣東　大陸　中和　中國企業　東亞　正明　永亨　中華勸工　上海市銀行　中國女子商業

錢莊　同潤　鴻祥　敦餘　安裕　惠昌　五豐　恆盛　鴻勝　春元　信孚　大賚　衡九　福源　寶豐　惠豐　益大　振泰　溢豐　衡通　慶大　慎源　同慶　志裕　同餘　義昌　均泰　均昌　溢康　賡裕　大德　承裕　怡大　仁昶　鼎康　致祥　信裕　徵祥　順康　安康　元盛　恆巽　存德　和豐　福康　聚康　慶潤

報館　申報　新聞報　大公報　時事新報　時報　民報　立報　中華日報　神州日報　大晚報

上海市救國捐籌募委員會

主任委員　杜月笙

副主任委員　吳蘊齋　秦潤卿　李馥蓀　駱清華

申報通俗讀物單行本出版

本報每星期四，通俗講座所刊通俗故事，頗受讀者歡迎，紛紛來函，要求另印單行本，茲已出有下列八種：

（一）閻應元死守江陰城　實售國幣三分　（二）王孫賈的母親　實售國幣三分　（三）藺相如與廉頗　實售國幣三分　（四）蘇州五義士　實售國幣三分

（五）鉏麑　實售國幣二分　（六）介子推　實售國幣二分　（七）行乞興學的武訓　實售國幣二分　（八）蘇武牧羊　實售國幣二分

又發行通俗科學讀物四種：

（一）螞蟻國　實售國幣三分　（二）燕子　實售國幣三分　（三）杜鵑　實售國幣三分　（四）狡猾的狐狸　實售國幣三分

以上各書封面，均用彩色精印，並加插圖，益增興趣，書印無多，購請從速。

申報售書科　上海漢口路三〇九號

中國分省新圖（訂正三版）

翁文灝　丁文江　曾世英　編製

集專家之心力　樹輿圖之權威

本館前以六十周年紀念，特請翁文灝，丁文江，曾世英三先生編纂本圖，發行以來，業已三版，綜合銷數超過廿萬，良以本圖撰繪詳明，印刷精美，不僅公私機關學校共同采用，且幷家喩戶曉，幾於人手一册。丁茲推行建設，注重國防之時，社會人士，全國學界，對於本國地理，應有深切之認識，以樹復興之基礎，本館宣揚文化，職責所在，因假六十年事業之紀念，編纂本圖，俾於國家少有貢獻，更爲推行普遍起見，屢經改板，仍售原價，併此聲明。

特點舉例

（一）地名增多　前以本圖力求地形明晰起見所列地名猶嫌不足茲已自六千餘處增至一萬餘處

（二）校閱精詳　三板於付印前曾將底稿分寄各省官署大學以及專家學者共同研究多獲校定之功舉凡舊有疏漏之處率予補訂改正

（三）改良索引　前撰索引三百萬分一地圖合經緯二度爲一格他圖合四度爲一格其地點密集之區檢查間感困難三板於原有分格外再接小數縱橫各分十格索引自形便利

（四）充實內容　三板於原有各圖之外加入立體模型，土壤分配，磁針偏差諸圖均爲中國地圖之初期倡作又吉綏熱察甘寧各省圖亦均改用三百萬分之一以期清晰

（五）立體模型　本圖附有專製之紅綠眼鏡俾可映視特印之地形圖以求得正確之立體模型爲舊式地圖所未有

每部實售國幣三元　外加郵費一角六分

總發行所　上海漢口路三〇九 申報館售書科　分發行所　各地申報分館　特約經售　生活書店　開明書店

▼分銷處　天津英租界福順里十三號龍師謙君　濟南經三路四五五號永興號趙漢三君　北平西南園廿三號時報分館楊仲華君　南京建康路三一五號申報駐京辦事處